ACHENHEIM

Bulletin communal

BONNE ANNÉE!

Vivre ensemble 2016

Rénovation énergétique

Le gaz naturel, naturellement !

réseaugds
Gaz Distribution Services

Vous souhaitez optimiser votre confort intérieur et réaliser des économies d'énergies ?

Convertir votre installation de chauffage au gaz naturel : **c'est simple, rapide et économique !**

Proche et réactif, **Réseau GDS** vous accompagne dans votre démarche de rénovation :

Un **interlocuteur dédié** pour répondre à vos questions

Des **conseils personnalisés** selon vos besoins énergétiques

Des **aides financières** pour concrétiser vos projets

Pour une installation de chauffage de qualité, choisissez un **installateur partenaire EFFI'GAZ 2015** (la liste est disponible sur www.effigaz.fr)

03.88.79.57.00

www.reseau-gds.fr

L'énergie est notre avenir, économisons-la !

EDITO

CHERS HABITANTS D'ACHENHEIM,

L'année 2015 s'achève. Au niveau national des décisions importantes sont prises, dictées par des évènements graves. La France est devenue la cible des terroristes avec les terribles attentats de Paris qui ont fait 130 morts. Notre pays est entré en guerre contre le djihadisme.

Au niveau communal, nous subissons des décisions prises par l'Etat : baisse des dotations, variation des impôts sur les entreprises, nouvelles dépenses pour les rythmes scolaires, fond de péréquation. Jamais la commune d'Achenheim n'a dû faire face à une telle crise budgétaire qui est indépendante de sa volonté. Nous avons donc dû prendre des décisions importantes tout en maintenant le niveau de service rendu par la commune. Le Conseil Municipal a voté lors de l'élaboration du budget 2015 une augmentation conséquente des taux de nos impôts locaux (taxe d'habitation, taxes foncières). Nous étions conscients que cette mesure ne serait pas populaire et malgré cela, nous avons eu le courage de prendre cette décision à l'unanimité. J'ai entendu le mécontentement de certains d'entre vous et j'y ai toujours répondu. Vous trouverez à l'intérieur de ce bulletin un article consacré aux finances communales permettant une meilleure compréhension de notre situation financière. Je vous rappelle que notre commune ne perçoit que 50% du montant de la taxe d'habitation, les autres 50% étant versés à l'intercommunalité ou au département. Néanmoins, il faut savoir que malgré cette forte augmentation, Achenheim reste toujours parmi les communes les moins imposées du département : 10,46% pour la taxe d'habitation, la moyenne départementale étant de 13,90%.

D'ores et déjà, je peux vous annoncer qu'il n'y aura aucune augmentation de la part communale des impôts locaux en 2016.

Autre décision prise par l'Etat : la loi NOTRe du 7 août 2015. Suite à cette loi, avec 6445 habitants la Communauté de communes «les Châteaux» se trouve dans l'obligation de fusionner avec un autre EPCI (Etablissement public de coopération intercommunale) pour atteindre le seuil minimal de 15000 habitants. La fusion ne peut se réaliser qu'avec un EPCI contigu territorialement.

Trois autres alternatives, à l'Eurométropole de Strasbourg, se présentaient :

1 - La CC du Kochersberg : fusion rejetée en 2011.

2 - La CC de la région de Molsheim-Mutzig : elle n'appartient pas au même schéma de cohérence territoriale(SCOT). Notre appartenance au SCOT étant celui de la région strasbourgeoise (SCOTERS), aucune fusion n'est possible.

3 - La CC de la Porte du Vignoble, cette dernière est amenée à fusionner avec celle de CC de la Mossig. La contiguïté territoriale est faible et le bassin de vie n'est pas partagé entre la CC «Les Châteaux» et la CC du Vignoble. Cette option est donc écartée.

AU NOM DE TOUS, JE VOUS SOUHAITE,
CHERS CONCITOYENS,
AINSI QU'À VOS PROCHES,
UNE BONNE ANNÉE 2016.

Au vu de tous ces éléments, aucune des trois alternatives ne pouvaient être retenues. Notre proximité géographique avec l'EUROMETROPOLE de Strasbourg rend évident le rattachement à cette dernière. A noter également qu'en cas de refus, le Préfet peut engager la procédure exceptionnelle permettant de passer outre l'avis de la commune. Au cours de l'année 2016, nous resterons en discussion étroite et continue avec les services de l'EUROMETROPOLE de Strasbourg pour défendre l'intérêt des Achenheimois.

Pour terminer, je voudrais vous adresser une citation qui résume notre action au sein de la commune. Elle dit : «Féconder le passé en engendrant l'avenir, tel est le sens du présent».

Au nom de tous, je vous souhaite, chers concitoyens, ainsi qu'à vos proches, une bonne année 2016.

Très cordialement
Votre Maire, Raymond **LEIPP**

iTUS INFORMATIQUE
Maîtriser l'essentiel

Maîtriser l'essentiel, c'est le coeur de notre métier !

Nous gérons l'informatique des PME Alsaciennes depuis 2005

> Infrastructures, sécurité, internet
> Environnements Microsoft et Apple
> Services en mode Cloud, mobilité
> Assistance et infogérance
> Hotline et Help Desk
> ERP pour PME

www.itus.fr
1c rue des Frères Lumière
67201 Eckbolsheim - 03 88 100 797

www.onadecrochelalune.com

B Bâtiment
C et Construction
E de l'Est

Études
Travaux Génie civil
Transformations
Entretien

4 route de Strasbourg
67204 ACHENHEIM
Tél. 03 88 96 01 97 - Fax. 03 88 96 18 52

Fossil à Saverne

Géodis à Strasbourg

ETUDE ET REALISATION DE VOS PROJETS DE CONSTRUCTION :
INDUSTRIE - COMMERCE - MEDICO-SOCIAL - BATIMENTS PUBLICS - LOGEMENTS
BGL architecture : votre architecte - ABi construction : votre constructeur clé en main
ZA - 1, Impasse Joffre - 67202 WOLFISHEIM - ☎ 03 88 69 18 80 - 🖷 03 88 69 18 82
E-mail : secretariat@bgl-archi.com - Site : http://bglarchitecture.com

BGL architecture

Norma à Villé

Villa à Mougins

SOMMAIRE

Vie Communale

- Edito du Maire 03
- Trois questions à Roland Schaffner, 1er adjoint 06
- Les réunions du Conseil Municipal 07
- Nos finances communales 08
- Etat civil 10
- Les services disponibles à votre agence postale communale 11
- Noces d'or - Grand Anniversaire 11
- Visite à Gamshurst du 26/09/2015 12

Vivre Ensemble

- Agenda 13
- Évènements Juillet à Décembre 14
- Concours des maisons fleuries 2015 15
- C.C.A.S. 16
- Vie citoyenne et sociale 17
- Gratitude d'un nouveau citoyen Achenheimois 18
- Bienvenue au Père Justin ZANGRÉ 19
- Energies renouvelables à Achenheim, une réalité 20

Culture & Patrimoine

- Une leçon d'Histoire vivante 21
- Une nécropole mérovingienne à Achenheim 22
- Bibliothèque 23

Jeunesse & Éducation

- Maternelle 25
- Ecole élémentaire Nicole Fontaine 27
- Lycée Marcel Rudloff 29

Vie Associative

- «Coup de main, coup de coeur» 2016 30
- Votre sang peut sauver une vie 31
- F.A.R. 32
- Aïkido Achenheim Sérénité Énergie 33
- ATH - Achenheim Truchtersheim Handball 34
- Badminton Achenheim Club 35
- Étoile bleue Achenheim 37
- Quand «Génération cirque» flirte avec les étoiles 38
- CRGV Achenheim 39
- Le judo est une école de vie 40
- Club Karaté 41
- Tennis Achenheim Club 42
- Théâtre Francophone «Les Garsg's» 43
- GEM 44
- L'Harmonie d'Achenheim, en cadence 45
- Théâtre Alsacien Achenheim 26éme édition 46
- Cours d'Alsacien 47
- Amis des Antilles 48
- Club IDÉALE DS 49
- Une partie de pêche ça vous dit? 50
- Photo Club Achenheim 51

Renseignements pratiques

- Liste des associations 53
- Liste des artisans, commerçants et entreprises 54
- Renseignements pratiques 55

Directeur de la publication : Raymond LEIPP
Responsable de l'édition : Monique KLEISER
Equipe de rédaction :
Maryvonne BARADEL - Christelle COLLONGE
Alain EHRET - Bernard MARTIN - Valentin RABOT - Madeline RICO
Raymond SCHWEITZER - Fabienne VONTHRON
Remerciements au club photo et à l'école maternelle
Conception et fabrication :
avenuedelapub - 67204 Achenheim
dépôt légal : décembre 2016
1 200 exemplaires

Trois questions à Roland Schaffner, 1er adjoint

Premier Adjoint de la commune d'Achenheim en charge, entre autres, des équipements et de l'entretien de notre commune, quelle est votre mission ?

Quotidiennement, nous devons faire face à de très nombreuses sollicitations. Ma mission s'avère très large et s'étend bien au-delà de la simple gestion des espaces publics. L'usure et la détérioration de nos équipements et de nos bâtiments nous obligent souvent à réagir rapidement afin de garantir la sécurité des biens et des personnes sans jamais oublier que cela doit se gérer de manière rigoureuse.

Justement, comment cela se traduit-il au quotidien ?

Cela implique des choix, des arbitrages qui sont parfois difficiles. Comment hiérarchiser nos besoins en travaux pour préserver l'état de notre patrimoine communal, tout en préservant nos finances ?
A l'école élémentaire par exemple, la zinguerie nécessitait de sérieuses réparations en raison d'infiltrations d'eau qui commençaient à apparaître dans le bâtiment. La façade méritait, elle aussi, un sérieux coup de fraicheur (fissures dans le crépis, graffitis…), mais mener les deux projets simultanément n'était pas possible en termes de coûts.
Nous avons priorisé la réfection de la zinguerie et avons volontairement reporté le ravalement de la façade. Le durcissement de nos contraintes budgétaires nous impose de privilégier ce qui relève de l'indispensable.
De la même manière, le remplacement des lampadaires rues des Cerisiers et du Hirschberg ne relevait pas d'une logique esthétique mais d'une réelle nécessité.
La vétusté de certains des pylônes posait des problèmes de sécurité sur la voie publique, avec un risque de chute pour ceux qui étaient en très mauvais état (l'un d'entre eux s'est d'ailleurs renversé!).
Si dans ce cas la sécurité a été notre préoccupation première, nous n'en n'oublions pas moins notre logique de rigueur budgétaire : les nouveaux équipements installés sont plus performants et plus économes en énergie. De plus, cette nouvelle technologie nous permet d'abaisser le niveau d'éclairage de ces deux rues de 23h à 6h, et de réaliser des économies substantielles.
Lors du renouvellement de nos panneaux de rue et de police, seuls les équipements défectueux ou illisibles ont été remplacés.
C'est cette logique d'équilibre qui nous anime dans nos missions quotidiennes. Quels que soient les domaines ou les bâtiments concernés, la problématique demeure rigoureusement la même.

Maintiendrez-vous la même logique dans les mois et les années à venir ?

Bien évidemment, cette logique perdurera à l'avenir. Nous continuerons à veiller à maintenir les infrastructures de notre commune en bon état, tout en gardant à l'esprit que la maitrise de notre budget reste notre objectif principal.

BRÈVE

NOUVELLES SIGNALISATIONS ET ÉCLAIRAGE

RAUSCHER
CARRIÈRES • TRAVAUX PUBLICS • BATIMENTS
3, rue de la Gare
67320 ADAMSWILLER
Tél. 03 88 01 79 79
Fax 03 88 01 79 68
www.rauscher.fr
RESTAURATION ET TAILLE DE PIERRES (QUALIF. 2194)

Les réunions du Conseil Municipal

15 DÉCEMBRE 2014

- Mise en commun d'un agent de police municipale avec les communes de Holtzheim et d'Oberschaeffolsheim .
- Approbation du contrat de territoire Kochersberg-Ackerland-Les Châteaux 2015 - 2017.
- Déclaration d'intention d'adhérer à la future Agence Technique d'Ingénierie Publique - avenant relatif aux modifications des conditions d'intervention du Conseil Général en matière d'instruction des demandes d'autorisation au titre du droit des sols .
- Subvention.
- Budget principal - Décisions modificatives n°2.
- Attribution des prix concours des maisons fleuries 2014.

02 FÉVRIER 2015

- Désignation du délégué communal au SDEA suite au transfert complet de la compétence EAU potable du Syndicat des Eaux de Strasbourg Sud.
- Travaux de rénovation du réseau d'éclairage public, rue du Hirschberg et rue des Cerisiers.
- Subventions.

16 MARS 2015

- Compte administratif 2014 budget principal Commune - budget annexe lotissement du Moulin.
- Affectation des résultats 2014 budget principal Commune - budget annexe lotissement du Moulin.
- Compte de gestion 2014 budget principal Commune - budget annexe lotissement du Moulin.
- Taux des contributions directes 2015.
- Budget primitif 2015 budget principal Commune - budget annexe lotissement du Moulin.
- Création d'un marché communal et fixation des droits de place.
- Accord sur le principe d'une adhésion à la future Agence Technique d'Ingénierie Publique en tant que membre fondateur.
- Désaffection et aliénation d'une partie d'un chemin rural après enquête publique.
- Désignation du signataire de la DP n°06700115R0007.
- Mandat au Centre de Gestion du Bas-Rhin pour consulter le marché de l'assurance statutaire.
- Subvention.
- Desserte du réseau de distribution d'électricité de la Zone IAU4.

27 AVRIL 2015

- Convention relative à l'organisation d'une agence postale communale.
- Cession d'une parcelle à la Foncière HUGUES AURELE.
- Fixation des loyers des bâtiments communaux.
- Subvention.

29 JUIN 2015

- Adhésion à la future Agence Technique d'Ingénierie Publique en tant que membre fondateur - approbation des statuts, demande de création de l'ATIP à M. le Préfet, désignation des électeurs.
- Lotissement communal «du Moulin» : Autorisation de dépôt d'une demande de Permis d'Aménager et Autorisation de dépôt d'une demande de Permis de démolir.
- Acquisition d'une partie d'un chemin d'exploitation appartenant à l'Association Foncière d'Achenheim.
- Subventions.

09 NOVEMBRE 2015

- Evaluation du personnel : détermination des critères d'évaluation de la valeur professionnelle dans le cadre de l'entretien professionnel.
- Attribution des prix concours maisons fleuries 2015.
- Admission en non valeur.

23 NOVEMBRE 2015

- Extension des compétences de la CCLC au Plan Local d' Urbanisme (PLU), document d'urbanisme en tenant lieu et carte communale
- Schéma Départemental de coopération intercommunale
- Acquisition d'une parcelle appartenant à M. et Mme Kuhn
- Elaboration d'un agenda d'Accessibilité
- Renouvellement du Bureau de l'Association Foncière d'Achenheim
- Subventions

Nos Finances Communales

NOUS PRÉSENTONS LE BILAN FINANCIER DE NOTRE COMMUNE POUR L'ANNÉE 2014 ET LE BUDGET PRÉVISIONNEL 2015. VOUS AVEZ ÉTÉ NOMBREUX À NOUS INTERPELER SUITE AUX HAUSSES D'IMPÔTS VOTÉES PAR LE CONSEIL MUNICIPAL EN MARS DERNIER. ATTENTIFS À VOS DEMANDES ET, EN COMPLÉMENT DES INFORMATIONS PARUES DANS LE BULLETIN INTERMÈDE DE CET ÉTÉ, NOUS VOUS EXPOSONS LES RAISONS QUI NOUS ONT OBLIGÉS À ACTIONNER LE LEVIER FISCAL.

PRÉSENTATION DU BILAN FINANCIER DE L'EXERCICE 2014

Le bilan financier de 2014 démontre une gestion rigoureuse avec une baisse des dépenses de fonctionnement de 5,46% par rapport à l'exercice 2013. Cependant dans le même temps, une baisse de 6% a été constatée pour les recettes attendues. Cette relative stabilité ne sera plus vraie du tout pour 2015.

SECTION FONCTIONNEMENT

Dépenses : 1.243.580 €

Charges à caractère général : eau, électricité, entretien des bâtiments etc.	309.049 €
Charges de personnel : salaires et charges patronales	396.908 €
Charges financières : intérêts des emprunts	62.897 €
Autres charges et gestion courante : cotisations, indemnités, CCAS, contributions	104.737 €
Charges exceptionnelles	429 €
EXCÉDENT À REPORTER	**369.560 €**

Recettes : 1.243.580 €

Résultat de fonctionnement 2013 reporté (excédent)	199.987 €
Impôts et taxes : taxes foncière et d'habitation, taxe des entreprises	697.249 €
Dotations et participation de l'Etat	241.893 €
Revenu des immeubles et divers produits	79.895 €
Produits exceptionnels	14.248 €
Atténuation de charges	10.308 €

SECTION INVESTISSEMENT

Dépenses : 817.171 €

Solde d'exécution reporté (non dépensé en 2013)	86.439 €
Installation, aménagement, agencement des constructions	21.837 €
Voiries, réseaux, terrains, cimetière	545.111 €
Mobilier, matériel	17.014 €
Matériel de transport	12.400 €
Remboursement du capital des emprunts	127.231 €
Excédent à reporter	7.139 €

Recettes : 817.171 €

Dotation (FCTVA +TLE)	83.206 €
Subventions d'équipement (Département)	204.990 €
Report excédent capitalisé	528.975 €

BUDGET PREVISIONNEL 2015

Les recettes :

La diminution des dotations de l'Etat engagée depuis 2014 va s'aggraver, les montants des baisses sont d'ores et déjà connus pour les 3 années à venir soit 68.500€. Un rééquilibrage des recettes était nécessaire et seule la réévaluation des impôts locaux pouvait le permettre compte tenu des montants en jeu. Le pourcentage de la hausse de la fiscalité est élevé, il a été néanmoins appliqué sur des taux très faibles. Les taxes de notre commune restent par conséquent en deçà des moyennes départementales (13,90%).

Les dépenses :

Malgré notre souci de maitriser nos dépenses, notre commune est tributaire des décisions de l'Etat qui se décharge sur les collectivités locales. Par exemple le Fond de péréquation impose aux communes dites «riche» de venir en aide aux communes dites « pauvres». Achenheim devra verser en 2015 la somme de 22.660 € et 28.000 € en 2016. D'autres dépenses imposées par les pouvoirs publics doivent également être assumées. La Loi sur les rythmes scolaires nous a mis dans l'obligation d'installer un périscolaire supplémentaire à l'école maternelle. Enfin l'étude des mises aux normes de sécurité et de **l'accessibilité aux Etablissements Recevant du Public** (E.R.P.) se chiffre à un coût global sur 6 ans de 280.000 € pour notre commune. Ce sont des dépenses supplémentaires dont il faudra tenir compte. Ces charges nouvelles viennent donc augmenter les dépenses nécessaires au fonctionnement communal et à la constitution de l'autofinancement permettant le remboursement des emprunts (130.000 € par an).

EN QUELQUES CHIFFRES

Moins de recettes (2014 - 2015)	
Dotations de l'Etat	- 36.344 €
CFE - CVAE (impôts des entreprises)	- 80.000 €
TOTAL	**- 116.344 €**

Dépenses supplémentaires (2014 - 2015)	
Fond de péréquation	22.660 €
Le périscolaire (réforme des rythmes scolaires)	16.000 €
TOTAL	**38.660 €**

LE MANQUE À GAGNER S'ÉLÈVE À 155.004 €

Ce constat chiffré pour 2015 et les années futures implique un effort de réduction des dépenses de fonctionnement constant sans remettre en cause le service dû à la population. Dès 2016, par exemple, la cérémonie des vœux sera supprimée. D'autres initiatives de réduction sont en réflexion et pourront être mises en application. Les dépenses d'investissement ne seront également faites qu'en cas de nécessité comme les travaux d'entretien des voiries indispensables pour notre commune. En outre, la création de lotissements favorisera l'arrivée de nouveaux habitants dont l'impact sur les finances communales sera positif.
En rappel, vous trouverez ci-dessous, les taux d'imposition 2015 des communes avoisinantes.

COMMUNES	TAXE D'HABITATION	TAXE FONCIERE BATI	TAXE FONCIERE NON BATI
ACHENHEIM	10,46 %	14,82 %	55,78 %
OSTHOFFEN	16,12 %	14,14 %	53,28 %
BREUSCHWICKERSHEIM	10,71 %	10,60 %	38,22 %
HANGENBIETEN	9,27 %	14,71 %	53,32 %
KOLBSHEIM	12,99 %	13,85 %	52,81 %

ETAT CIVIL

NAISSANCES

GUIZANI	Younes	19/12/14
GUILLON	Maxime	23/12/14
REBANI	Jade	07/03/15
AMMERICH	Lola	10/03/15
VINCENT	Aure	15/04/15
LEIBEL	Norah	15/04/15
RUPRECHT	Mathéo	23/04/15
SCHMITT	Agathe	11/05/15
LUTTMANN	Elio	20/05/15
KOPF	William	27/06/15
MAZOUJI	Nassim	13/07/15
ROUCH	Adèle	08/08/15
BOUKARI	Amine	09/09/15
MICHEL	Anna	14/09/15
DISS	Lauriane	06/10/15
DESSAUNY	Hortense	23/10/15
BOYER	Milàn	03/11/15
KRAUS	Tom	24/11/15

DÉCÈS EN 2015

KAPP née FUCHS	Liliane	21/12/14
CORDENOS	Lucien	26/12/14
PAIS LOPES	Antonio	03/01/15
SATTLER	Georges	21/01/15
ZIMMER	Francine	09/02/15
TOURSCHER	Christian	11/02/15
SATTLER	Jean-Claude	16/02/15
MEHN née KRAUTH	Valérie	14/02/15
SCHNEIDER née ERB	Irène	09/03/15
KLEIN	André	08/03/15
LECLERC	Jean-Marie	04/03/15
SOLDA	Joseph	30/04/15
LOUIS	Antoine	06/06/15
CHEMLALI	Anis	08/06/15
NUSS	Philippe	06/06/15
DE LUCA	Nicolas	06/09/15
WOLFF née PETER	Simone	09/10/15
BACHOFFNER	Marie Pierre Paul	22/10/15
SOLDA née TRAUTMANN	Adrienne	26/10/15
ISNARD	Jean	08/11/15
THUMSER née EICH	Gabrielle	16/11/15
GASS	Alfred	22/11/15

MARIAGES EN 2015

KADDOURI Nourdine et **MAZOUJI** Nadia	13/03/15
STRATEMEYER Frédéric et **DOERR** Michèle	06/06/15
HOLWEG Steve et **THOMAS** Myriam	12/06/15
BOROWIAK Jean-Paul et **POURE** Sylvie	13/06/15
FRIEDL Thibaud et **SCHIAVON** Raphaëla	20/06/15
MINIERE Pascal et **MALETTE** Noémie	27/06/15
VELTEN Jérémy et **LEIPP** Leslie	11/07/15
WETZEL Alain et **KLEIN** Danielle	18/07/15
AUGUSTIN Francis et **GISS** Martine	07/11/15

ANNIVERSAIRES 80 ANS - NÉS EN 1935

STAHL	Monique	16/01/35
BULOW	Ursula	11/03/35
HENNER	Jean	15/03/35
ANSTETT	Gilbert	03/06/35
GOETZ	Yvonne	06/08/35
BISCEGLIA	Léonardo	08/08/35
RUEDA Y MOLINA	Manuel	08/08/35
MITTELHAUESER	Odile	19/08/35
GANGLOFF	Jeanne	18/09/35
GRAFF	Germain	28/09/35
DECKERT	Irène	10/11/35
JACOBUCCI	Rocco	30/11/35
SCHNEIDER	Suzanne	02/12/35
DE MARCHI	Irène	16/12/35

85 ANS - NÉS EN 1930

GOETZ	Fernand	18/02/30
NOTH	Alice	28/02/30
SIMON	Yvette	22/03/30
SCHOETTEL	Marguerite	14/06/30
GIESS	Marie Joséphine	27/06/30
NONNENMACHER	Joseph	11/07/30
BECHTOLD	Madeleine	30/08/30
BOLZONELLO	Gisèle	21/10/30
HUMMEL	Marie Jeanne	28/12/30

90 ANS - NÉS EN 1925

HEIDE	Olga	09/04/25
CROLBOIS	Germaine	23/05/25
DIEBOLT	Lucie	15/06/25
SCIACCALUGA	Raoul	13/07/25
WEHRELL	Elisabeth	16/07/25
SINTES	Madeleine	24/12/25

95 ANS ET PLUS - NÉS ENTRE 1900<1920

BACHOFFNER	Pierre	03/05/16	99 ans
SATTLER	Joseph	15/11/19	96 ans
JUNG	Anna	11/10/12	103 ans

NOCES D'OR - 50 ANS DE MARIAGE

SCHWARZ François et Christiane	17/04/65
HUSSER Jean-Paul et Bernadette	22/04/65
LOUIS Antoine et Monique	24/04/65
RUEDA Y MOLINA Manuel et Clementina	20/05/65
BOIZOT Michel et Doris	10/07/65
LAEUFER Etienne et Agnès	29/07/65
BAGNI Jean-Pierre et Marie-Claire	28/08/65
BORDET Jacques et Christiane	11/09/65
LINDNER Maximiliaan et Suzanne	08/10/65
SONNENDRUCKER Raymond et Odile	08/10/65

NOCES DE DIAMANT - 60 ANS DE MARIAGE

HUMMEL Arthur et Marie Jeanne	25/11/55

NOCES DE PALISSANDRE - 65 ANS DE MARIAGE

FUCHS Jean-Pierre et Louise	19/08/50

Les services disponibles à votre agence postale communale

COURRIER ET COLIS

- Vente de timbres-poste à usage courant
- Vente d'enveloppes Prêt-à-Poster et d'emballage Colissimo
- Fourniture d'autres produits Courrier / Colis sur commande
- Dépôt des objets y compris recommandés
  (hors objets sous-contrat, objets en nombre, Chronopost et valeur déclarée)
- Retrait des lettres et colis en instance
  (hors Poste Restante, valeur déclarée, contre remboursement et Chronopost)
- Services de proximité (contrat de réexpédition du courrier,
  garde du courrier, abonnement mobilité et Prêt-à-Poster de réexpédition)

SERVICES FINANCIERS (DE DÉPANNAGE)

- Retraits d'espèces sur CCP et Compte Epargne du titulaire dans la limite de 350 euros, par période de 7 jours glissants
- Transmission au bureau de poste pour traitement selon les règles en vigueur :
  - des versements d'espèces sur CCP et Compte Epargne du titulaire dans la limite de 350 euros, par période de 7 jours glissants

HORAIRES D'OUVERTURES :
LUNDI ET MERCREDI: 8H - 12H / 14H - 17H - VENDREDI: 8H - 12 H / 16H - 19H
LEVÉE DU COURRIER + COLIS: 16H30

Noces d'or

M et Mme BORDET

M et Mme LAEUFER

M et Mme BAGNI

M et Mme RUEDA Y MOLINA

M et Mme LINDNER

M et Mme SONNENDRUCKER

GRAND ANNIVERSAIRE

90 ANS: M SCIACCALUGA 13.07.1925

Visite à Gamshurst du 26/09/2015

Le Conseil Municipal d'ACHENHEIM a répondu à l'invitation de son homologue de GAMSHURST en Allemagne en se rendant dans ce charmant village d'Outre-Rhin le 26.09.2015. C'était la première rencontre officielle entre les deux Conseils Municipaux. Les élus Allemands avec leur Maire Hans-Jürgen MORGENSTERN en tête, ont accueilli en la Mairie de GAMSHURST, ornée du drapeau Français pour l'occasion, leurs homologues d'ACHENHEIM avec le verre de l'amitié.

Dans son discours d'accueil, le Maire MORGENSTERN, visiblement ému et heureux de pouvoir accueillir cette délégation française, a présenté sa commune ainsi que ses divers attraits culturels et environnementaux.

Il invita ensuite l'ensemble de la délégation pour une visite du Village et plus particulièrement des écoles, de l'Eglise, et de la maison des Associations.

A l'approche de midi, et de retour en mairie, un apéritif fort sympathique a permis à l'ensemble des convives de faire plus ample connaissance, et d'échanger dans la langue de son voisin… avec plus ou moins de facilité pour les uns et les autres...

L'ensemble de la délégation fut ensuite convié pour une visite d'une heure et demi, de l'usine métallurgique STOPA, installée de longue date sur le ban de la commune de GAMSHURST, et dont l'ingénieur en chef s'est fait un plaisir de guider les visiteurs;

Puis ce fut la visite du site sportif de la commune, dont le restaurant attenant a permis de recevoir l'ensemble des élus Allemands et Français, et de faire honneur au repas offert par l'entreprise STOPA.

A cette occasion, le Maire Raymond LEIPP a remercié chaleureusement son homologue Allemand pour son accueil, en lui disant également tout l'intérêt que portaient les élus d'ACHENHEIM à cette première rencontre, et en a profité pour inviter au printemps 2016, l'ensemble de l'équipe municipale de GAMSHURST à se rendre à ACHENHEIM. Forts de leur amitié et de leur bonne entente, les deux édiles ont convenu de poursuivre à l'avenir les contacts entre les deux communes dont les Harmonies Municipales sont citées en exemple pour leur déjà longue et fructueuse collaboration.

Cette belle journée s'est achevée bien trop vite mais avec la promesse d'autres futures activités communes « par-dessus le Rhin ».

Agenda 2016

Mois	Dates	Evênements	Lieux
Janvier	29	Soirée «foie gras», ATH handball	salle polyvalente
	31	Concert des professeurs, Groupement des écoles de musique	salle polyvalente
Février	14	Thé dansant, AAPPMA	salle polyvalente
	22	Collecte de sang, Association des donneurs de sang bénévoles	salle des fêtes
	28	Déjeuner dansant, CCAS	salle polyvalente
Mars	12	Carnaval tropical, Association les amis des antilles	salle polyvalente
	18	Conférence, CCAS	salle des fêtes
Avril	03	Parcours du cœur, Association Coup de Main, Coup de Coeur	salle polyvalente
	10	Thé dansant, AAPPMA	salle polyvalente
	16	Concert de printemps, Harmonie d' Achenheim	salle polyvalente
	23 / 24	Messti, Football Club Etoile Bleue	salle polyvalente
Mai	01	Voitures anciennes, Idéale DS	salle polyvalente
	6 / 7	Théâtre, Les Garg's	salle polyvalente
	13 / 14	Théâtre, Les Garg's	salle polyvalente
	20 / 21	Théâtre, Les Garg's	salle polyvalente
	29	Marche populaire, Génération Cirque	salle polyvalente
Juin	4 / 5	Exposition photos, Photo Club	salle polyvalente
	12	Marché aux puces, Association Coup de Main, Coup de Coeur	salle polyvalente
	17	Fête d'été, FAR	gymnase école primaire
	19	Fête de la musique, Harmonie d' Achenheim	salle polyvalente
Juillet	13	Fête Nationale, Football Club Etoile Bleue	salle polyvalente
	25	Collecte de sang, Association des donneurs de sang bénévoles	salle polyvalente
Août			
Septembre	10	Dîner dansant traditionnel, AAPPMA	salle polyvalente
Octobre	1 / 2	ARTEN'HEIM, Association Coup de Main, Coup de Coeur	salle polyvalente
	08	Soirée dansante, Association les amis des Antilles	salle polyvalente
	16	Thé dansant, AAPPMA	salle polyvalente
	29	Après-midi Halloween, Génération Cirque	salle polyvalente
Novembre	05	Soirée «Paella», Football Club Etoile Bleue	salle polyvalente
	11 / 12 / 13	Théâtre Alsacien	salle polyvalente
	18 / 19 / 20	Théâtre Alsacien	salle polyvalente
Décembre	04	Noël des aînés, CCAS	salle polyvalente
	19	Collecte de sang, Association des donneurs de sang bénévoles	salle des fêtes

Évènements Juillet à Décembre

13 JUILLET : Fête Nationale, organisée par le Football Club Etoile Bleue

27 JUILLET : Collecte de sang par l'association des donneurs de sang.

04 SEPTEMBRE : Ouverture de l' Agence Postale communale.

01 OCTOBRE : Sortie des Aînés.

07 NOVEMBRE : Soirée Paella de l'EBA remise du Challenge du Bénévolat

13/14/15/20/21/22 NOVEMBRE : le théâtre Alsacien.

11 NOVEMBRE : Commémoration avec l'école élémentaire, l'harmonie et la municipalité.

22 NOVEMBRE : Minute de silence en mémoire des attentats lors du match de championnat de France de handball N1 de l'ATH

29 NOVEMBRE : Noël des Aînés.

04/05 DÉCEMBRE : Téléthon organisé par le club de Badminton

Concours des maisons fleuries 2015

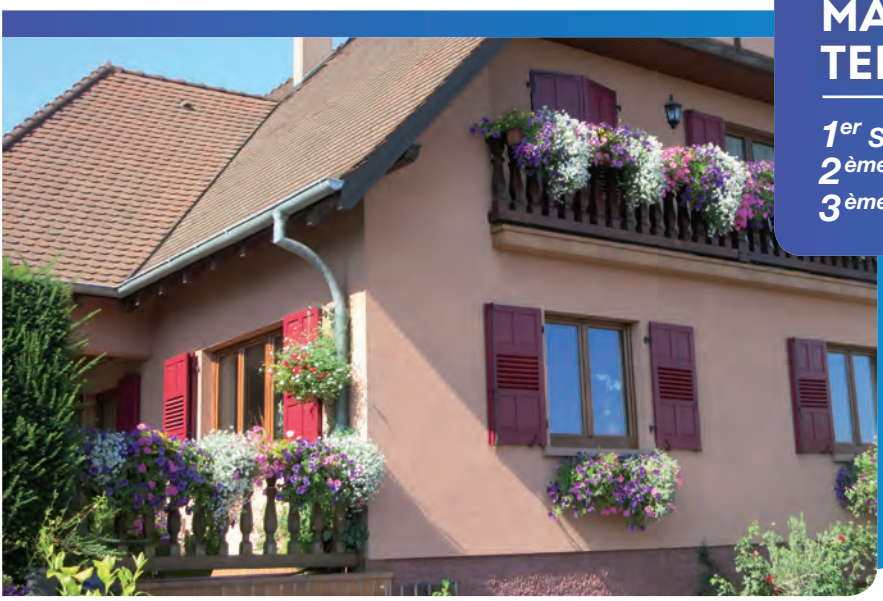

MAISONS AVEC TERRASSES OU BALCONS

1er SCHWEIZER - 6 rue des Cerisiers
2ème PICARDO - 8 rue du Hirschberg
3ème TRAPPLER - 18 rue Erckmann Chatrian

LA REMISE DES PRIX SE FERA AU DÉBUT DE L'ANNÉE 2016.

MAISONS FLEURIES

1er POINSIGNON - 22 rue Bourgend
2ème BILGER - 22 rue Erckmann Chatrian
3ème JOVANOVIC - 2 Rue Notre Dame

MAISONS AVEC JARDINS OU COURS

1er RUPP - 8 rue des Prunus
2ème SCHNEIDER - 48 rue Bourgend
3ème JACOBUCCI - 23 rue du collège

C.C.A.S.

SORTIE DES AÎNÉS

Selon un célèbre adage «quand les anges sont de sortie, il fait toujours beau». En effet, le 1er octobre, deux autocars nous attendaient pour nous rendre en Forêt Noire. Notre première étape fut la visite du Schwarzwälder Trachtenmuseum à Haslach im Kinzigtal suivi de la promenade dans le cœur historique de la vieille ville. Un repas succulent, apprécié par tous, a été servi au restaurant Zur Blume à Schnellingen. Nous avons poursuivi notre chemin à Gutach (écomusée de la Forêt Noire). Un guide passionné et expérimenté nous a fait revivre les traditions relatives à la vie quotidienne et à l'habitat de cette région. Ce fut vraiment une belle journée, bien remplie et très enrichissante.
Dès à présent, nous vous invitons à réserver sur votre agenda la date du 26 mai 2016.
Sortie des aînés : 103 participants

FÊTE DE NOËL DES SENIORS

En raison des élections régionales, nous avons dû avancer la date de la Fête de Noël au premier dimanche de l'Avent. Cette manifestation organisée par le Centre Communal d'Action Sociale a été préparée minutieusement avec le soutien de l'équipe municipale pour que cette journée soit une belle réussite. Nous tenons à remercier l'Harmonie qui a débuté les festivités par un apéritif concert. Les convives découvrent toujours un repas tout en finesse concocté par notre traiteur Christophe. L'après-midi fut animée par le trio «Comme un accord». Dans une ambiance conviviale, cette journée se termine toujours avec un petit pincement au cœur.
Les membres du CCAS n'oublient pas les Anciens de notre commune résidant en maison de retraite. A l'occasion de Noël, ils leurs rendent visite et leur remettent une petite attention.
Nombre de participants à la fête de Noël : 102
Nombre de personnes résidant en maison de retraite : 16

INFORMATIONS :

Au vu des chaleurs torrides de cet été, le plan canicule a été déclenché par la Préfecture du Bas-Rhin. Par des visites régulières, les membres du CCAS ont pris en charge les personnes qui se sont signalées en Mairie.

À NOTER SUR VOS AGENDAS

DIMANCHE 28 FÉVRIER 2016: Première à ACHENHEIM
- déjeuner dansant et musical organisé par le CCAS à la salle des fêtes. *(les modalités d'inscription et les tarifs vous seront communiqués ultérieurement)*

VENDREDI 18 MARS 2016: Conférence de M. François FRIEH - Naturopathe, «Prévenir et soulager les douleurs de l'arthrose».

Les enfants de l'école maternelle ont participé à la belle décoration des tables et du sapin de Noël.

Vie citoyenne et sociale

ACHENHEIM CLUB 55 et +

La commission sociale est en train de finaliser sa création. L' objectif est de favoriser les liens entre les retraités et les personnes en activités. Les rencontres seront axées sur des thématiques diverses et variées : sorties culturelles, jeux, informatique, marche nordique... etc. Vous pourrez tous émettre des souhaits.
Un courrier sera adressé aux personnes concernées début 2016.

NETTOYAGE DE PRINTEMPS

La propreté de notre village est l'affaire de tous. Il nous a semblé important d'organiser une journée de nettoyage du ban communal le samedi 28 mai 2016.
Elus, enseignants, membres d'associations, parents et enfants seront les bienvenus et peuvent dès à présent se faire connaître en Mairie (secrétariat 03.88.96.00.72).

Une collation sera servie aux participants à la fin de la matinée. Nous ne manquerons pas de vous informer du déroulement de cette journée.

MARCHÉ

Après une trêve estivale en raison des fortes chaleurs le marché a repris le 4 septembre et nous avons eu le plaisir d'accueillir de nouveaux commerçants :
- Boulangerie BIO KIMMENAUER
- Boucherie FISCHER-KIENZI
- Traiteur martiniquais DJES My'Mo D»Ziles

Ils sont venus renforcer l'équipe présente :
- Producteur éleveur de volailles SCHMITT
- Fruits et légumes
- Traiteur asiatique SON
- Spécialités italiennes et Fromages José RUEDA

PENDANT LA PÉRIODE HIVERNALE, LE MARCHÉ EST MAINTENU SAUF EN CAS D'INTEMPÉRIES.

Électricité Générale
MATHIS
TOUS TRAVAUX D'ÉLECTRICITÉ
CHAUFFAGES ÉLECTRIQUES
24, rue du Collège - 67204 ACHENHEIM
Tél. 03 88 96 03 01
E-mail: electricite.mathis@orange.fr

Gratitude d'un nouveau citoyen Achenheimois

Lorsque j'ai reçu l'invitation de la Municipalité, me donnant la possibilité de graver mes premiers mots dans le bulletin communal, je ne savais d'emblée quoi dire. Alors que mille et une idées se bousculaient en moi, une d'elle m'est apparue pertinente et évidente : l'expression profonde d'une reconnaissance fraternelle et amicale. Raison pour laquelle je salue d'abord cordialement et fraternellement tous les Achenheimois en tant que nouveau Curé de la communauté des paroisses des rives du Mulhbach dont Achenheim fait partie. De façon spéciale, je réitère ma cordiale gratitude au Maire Raymond LEIPP et à tous les membres de son Conseil qui m'ont ouvert les portes de la Commune ainsi que leurs cœurs. Pour la mobilisation, toutes les dispositions matérielles prises pour rendre agréable mon installation, soyez en infiniment remerciés. Je n'oublie pas bien sûr toutes les diverses associations, les structures qui œuvrent au sein de la Commune pour la beauté du vivre ensemble, pour la promotion d'une réelle fraternité entre tous.

Depuis mon arrivée dans la Commune, j'apprends à découvrir ses richesses et ses atouts. La première richesse est l'humanité, la cordialité, la bienveillance et le sens de l'accueil des Achenheimois que j'expérimente au quotidien. Accueilli comme un frère, je me rends disponible, dans la mesure de mes capacités à apporter ma pierre à l'édification de notre Commune dont je suis devenu complice à part entière. Me sentant bien adopté, et dans la réciprocité de l'adoption, devenu Achenheimois par adoption parmi les Achenheimois de souche, je vous assure ma sincère collaboration dans toutes les initiatives et les décisions en vue de bâtir ensemble une Commune prospère, exemplaire et paisible. Pour terminer, je souhaite à toutes et à tous la réalisation de ce que chacun espère dans le secret de son cœur. Je souhaite surtout que chacun ait la santé, premier capital qui contient tous les bons capitaux de notre existence. Mais quand viendra les jours de grisaille, que chacun puisse penser aux jours de rires passés et au soleil à venir. Cela s'appelle l'espoir qui fait vivre. Et comme dit la sagesse populaire « la nuit a beau être longue, le jour finira par se lever ».

Cordiale gratitude à tous, fraternel accueil de tous !

Père Zangré

Bienvenue au Père Justin ZANGRÉ

Le 20 septembre, en l'église Saint Georges d'ACHENHEIM, beaucoup de monde s'était réuni pour assister à la célébration d'accueil du nouveau curé, installé par le vicaire épiscopal le Père Didier MUNTZINGER. Le Père ZANGRÉ a ainsi célébré sa première messe au sein de la communauté de paroisses «les rives du MUHLBACH».

Pour sa première nomination en tant que Curé de Paroisse, le père ZANGRÉ a accepté de nous rencontrer et nous dévoiler son parcours.

Né en 1972 au BURKINA - FASO au sein d'une famille de 12 enfants, il a acquis une solide formation d'enseignement supérieur qui lui permit, après son ordination de prêtre le 3 décembre 2000, d'enseigner plusieurs matières tel que le français, l'anglais, le latin et la musique durant cinq années. En 2005, il rejoint l'archevêché de Ouagadougou. Le 21 avril 2006, il exerce son ministère en tant que chapelain au sanctuaire Sainte Thérèse de Lisieux en Normandie. Il est accueilli dans le diocèse de Strasbourg le 11 septembre 2006. En 2008, il sera nommé à Ostwald puis en 2013 à Sélestat.

Depuis son arrivée en Alsace, le Père ZANGRÉ ne s'est jamais senti dépaysé, à part le climat, car il nous dit avoir toujours rencontré des gens formidables avec qui le contact a été facile. Pour lui, le prêtre doit vivre pour ses ouailles, aller vers elles, vivre la Foi avec elles, ne jamais perdre de vue la dimension humaine et apporter le réconfort à ceux qui souffrent.

Dans sa toute nouvelle paroisse il souhaite vivre en toute fraternité et travailler main dans la main avec tous les membres de la Communauté de Paroisses, le Conseil de Fabrique, les Chorales, les catéchistes etc. Une de ses préoccupations reste la mise en place de l'équipe d'animation pastorale et du conseil pastoral qui soutient le curé dans l'exercice de son ministère sacerdotal. Sa philosophie est simple : « Quand ça ne va pas, je m'interroge au lieu d'interroger les autres ».

Monsieur le Curé, nous vous souhaitons la bienvenue dans votre nouvelle Paroisse et à ACHENHEIM.

François FRIEH

Conseil en santé
Naturopathie, Phytothérapie,
Bilan micronutritionnel, fleurs de Bach,
Iridologie

Consultations individuelles sur rendez-vous
Ateliers de groupe à thèmes.

6, rue Jean de la Fontaine - 67204 ACHENHEIM
Tél. 06.22.37.25.46
e-mail : francois.frieh@laposte.net

Energies renouvelables à Achenheim, une réalité.

En marge de la Cop21 (conférence mondiale sur le climat) qui a eu lieu en novembre et décembre à Paris, il nous a semblé intéressant de faire le point sur les énergies renouvelables dans notre commune. A ce jour, pas moins de 16 particuliers produisent de l'électricité via des panneaux photovoltaïques.

Ces installations ou générateurs de 3 kWc de puissance produisent environ 50000 kWh par an.

Toute l'électricité ainsi produite est intégralement rachetée par l'ES afin d'être reversée dans le réseau pour la consommation de chacun d'entre nous.

Une leçon d'Histoire vivante

Alphonse BERNHARD a contribué, à sa manière, par le récit de son vécu pendant la Seconde Guerre mondiale, à l'attribution du 1er prix du **Concours National de la Résistance et de la Déportation** décerné à un groupe d'élèves de 3è du collège Foch de Strasbourg encadrés par leurs enseignants d'histoire, de lettres et de documentation. (3 articles sont parus dans les DNA à ce sujet les 3 et 16 juin et le 2 octobre 2015)
C'est lors d'une rencontre fortuite entre l'épouse d'Alphonse et Mme Lenoble-Schvester, l'une des enseignantes, dans le bus allant à Strasbourg que cette dernière découvre l'existence d'un «Malgré-nous» parmi les citoyens de notre commune. Pour étayer un dossier sur «la Résistance et la Déportation» les témoignages des personnes, qui ont traversé cette période de notre Histoire, se font rares aujourd'hui et pourtant....
Alphonse est né le 12 avril 1926 à ACHENHEIM, il a tout juste 19 ans lorsqu'il se trouve incorporé de force dans l'armée allemande et envoyé sur le front russe. Pour échapper aux combats, il décide de se mutiler tout en sachant qu'il risque d'être considéré comme déserteur et donc fusillé par les Allemands. Mais un médecin le soigne et ne le déclare pas comme déserteur. Pour éviter d'être renvoyé sur le front Letton, Alphonse décide courageusement de s'évader. Après un rocambolesque périple il sera arrêté, envoyé à la prison militaire de Stuttgart et condamné à mort. Un bombardement américain lui sauvera une nouvelle fois la vie puisqu'il ne sera pas exécuté mais envoyé à Dachau où il restera jusqu'au 28 avril 1945. Son retour à Achenheim prendra encore du temps et sa famille, sans nouvelles, aura la surprise de le voir revenir.

Tous ses souvenirs, Alphonse a eu du mal à les transmettre car ils sont douloureux et difficiles à comprendre et à partager pour un grand nombre de personnes peu informées sur l'histoire des «Malgré-nous».
Avec Alphonse, les élèves du collège Foch, qui ont été primés, nous ont rappelé l'importance de la transmission pour ne pas oublier des moments douloureux de notre histoire qui ne sont pas si anciens que ça et apprécier la chance que nous avons de vivre dans un pays en paix.
Nous remercions Alphonse, Yvonne son épouse et Madame Lenoble-Schvester d'avoir partagé ces moments émouvants avec nous et avons une pensée pour tous les citoyens d'Achenheim qui ont pu être des «malgré-nous».

BRÈVE

QUI ÉTAIENT LES «MALGRÉ-NOUS ?

Des Alsaciens et des Mosellans enrôlés de force dans l'armée allemande

Une nécropole mérovingienne à Achenheim

Crédit photo Fanny Chenal, Inrap

En août 2015, à Achenheim, les équipes de l' Inrap ont réalisé une fouille archéologique préventive dans le cadre d'un aménagement de la Foncière Hugues Aurèle et sur prescription de l'état (DRAC Alsace). Cette fouille a eu lieu sur le site du futur lotissement la Prairie route d'Ittenheim. Ils ont poursuivi l'étude d'une nécropole dont une partie avait été mise au jour au XIXème siècle : ils ont mis au jour une douzaine de sépultures supplémentaires et trois enclos funéraires. L'étude approfondie de cette nécropole, typique du Haut Moyen âge permettra de déterminer l'âge et le sexe des défunts et de documenter leur état sanitaire : présence de caries, traces de pathologies ou de violences sur le squelette. Au Haut Moyen âge, la diversité du mobilier funéraire déposé près des défunts entraîne malheureusement un fréquent pillage des tombes, contemporain des funérailles. Les archéologues l'ont constaté à Achenheim : sur les douze sépultures mises au jour cette année, une seule était intacte. Les tombes pillées apportent néanmoins de nombreuses informations aux archéologues : elles permettent de documenter les méthodes adoptées par les pilleurs, dont les actes sont pourtant réprimandés dès l'Antiquité.

Aménagement Foncière : Hugues Aurèle
Contrôle scientifique Service régional de l'archéologie (Drac Alsace)
Recherche archéologique Inrap
Responsable scientifique : Fanny Chenal, Inrap

Bibliothèque

DÉCOUVREZ ET PROFITEZ DES NOUVEAUX SERVICES DE LA BIBLIOTHÈQUE

• RÉSERVEZ !
L'abonnement livre, vous permet désormais de naviguer sur le portail de la Bibliothèque Départementale du Bas-Rhin , pour y réserver des documents et télécharger 3 livres numériques par mois.

• TÉLÉCHARGEZ !
3 films /mois/abonnement DVD
L'abonnement multimédia vous donne accès au service de vidéo à la demande.
Vous pourrez visionner les films en streaming et en téléchargement, plus de 3000 programmes sont disponibles. Ce service est compatible Windows et Mac (Tablette et PC).

PETITES HISTOIRES D'ERIKA
Le mercredi à 11h
(Pendant les vacances scolaires)

LES PETITES OREILLES *(3 à 7 ans)*
ont rendez-vous avec
les histoires de «Mamikine»
Les samedis matins à 10h30
(Dates et renseignements à la bibliothèque)

L'équipe de la bibliothèque est à votre écoute pour tous renseignements et conseils.

HORAIRES D'OUVERTURES

Mardi: 15h30 à 18h
Mercredi: 10h30 à 12h30 - 16h à 18h
Vendredi: 15h30 à 19h
Samedi: 10h à 12h

	COTISATION LIVRES	COTISATION LIVRES + DVD
Jusqu'à 11 ans	gratuit	7 €
12-18 ans	4 €	12 €
Plus de 18 ans habitants D'Achenheim	10 €	17 €
Plus de 18 ans habitants d'autres Communes	12 €	20 €

- LES OFFRES DE LA BIBLIOTHÈQUE -

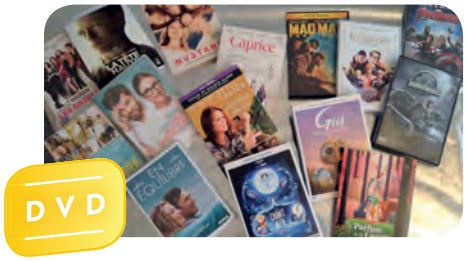

SIRS

SOCIETE D'INSTALLATION DE RESEAUX SOUTERRAINS

4, rue des Pêcheurs – 67 201 ECKBOLSHEIM
Tel : 03.88.78.90.30 – Fax : 03.88.78.90.39
E -mail : administratif@sirs.fr

TÜV ISO 9001:2008

CM-CIC AMÉNAGEMENT FONCIER, FILIALE AMÉNAGEMENT DU GROUPE **CRÉDIT MUTUEL** AMÉNAGE UN **NOUVEAU CADRE DE VIE** POUR VOUS !

PROCHAINEMENT QUARTIER STRASSE

EXPERT EN IMMOBILIER

AMÉNAGEMENT FONCIER

Photos non contractuelles - Crédits photos : Schweitzer associés N/ CU PA : PA 067 00 14 R0001 du 28 novembre 2014 CM-CIC Aménagement Foncier, SAS au capital de 25 287 940 € - SIREN 784 297 926 RCS STRASBOURG - Siège social : 3 rue du Wacken 67000 STRASBOURG. Carte professionnelle n° 28/ 2014 (non perception de fonds) délivrée par la préfecture du Bas-Rhin. Absence de garantie financière.

> CONTACTEZ NOTRE AGENCE LOCALE

0 805 090 080 Service & appel gratuits

www.cmcic-foncier.fr

Maternelle

L'ÉCOLE MATERNELLE, UNE ÉCOLE OÙ LES ENFANTS VONT « APPRENDRE ENSEMBLE ET VIVRE ENSEMBLE » DES EXEMPLES EN IMAGES....

À la bibliothèque

Au jardin

Au travail

Au vaisseau

En sortie

À carnaval

À Pâques

Au spectacle

À la kermesse

INFORMATION IMPORTANTE

Vos enfants **nés en 2013** sont scolarisables à la rentrée de **septembre 2016** à l'école maternelle.

Merci de prendre contact rapidement avec Madame COUPPIÉ, la directrice, car il est nécessaire pour elle de connaître dès à présent les effectifs prévus pour l'an prochain.
Si des enfants nés en **2011** et **2012** (non encore inscrits) fréquenteront aussi l'école. Merci de suivre la même démarche.

Ecole Maternelle - 6 Rue Descartes 67204 ACHENHEIM
Tél. 03 88 96 11 97 - email : ce.0671766f@ac-strasbourg.fr

BRÈVE

64 ENFANTS SONT SCOLARISÉS

Petite section: 22
Moyenne section: 18
Grande section: 24

Koramic | Porotherm | Terca
Solutions Toiture | Solutions Mur | Solutions Façade

LE SPÉCIALISTE DE LA TERRE CUITE

Plus de solutions constructives innovantes et perfomantes adaptées aux exigences actuelles

- économie
- bien-être et santé
- écologie
- esthétique

www.wienerberger.fr
Un nouveau site pour vous par nos experts

Wienerberger
Building Material Solutions

ACHENHEIM

Route de Strasbourg
Tél. 03.88.59.51.30
Du lundi au jeudi : 8h30-20h
Vendredi : 8h-20h
Samedi : 8h-19h

- Service traiteur
- Photocopieuse
- Photo d'identité
- Gaz

SUPERMARCHÉ MATCH

Vous avez TOUT à y gagner.

Promotions, informations & horaires WWW.SUPERMARCHESMATCH.FR
Pour nos exclusivités, retrouvez-nous sur FACEBOOK.COM/SUPERMARCHESMATCH

LES JOURS HEUREUX DU MARCHÉ

-10% SUR MA CARTE*

- LUNDI PAINS, VIENNOISERIES ET PÂTISSERIES
- MARDI POISSONNERIE
- MERCREDI FRUITS ET LÉGUMES
- JEUDI BOUCHERIE
- VENDREDI CHARCUTERIE
- SAMEDI FROMAGES

Ecole élémentaire Nicole Fontaine

A la rentrée de septembre 2015, notre école compte 122 élèves répartis en 5 classes.
L'enseignement est dispensé par Mme BOUSSUGE, Directrice, au CP, Mme BEAUJOUR au CE1, Mme BEEKENKAMP au CE2, Mme DUCROS au CM1, Mme MEYER au CM2 et enfin, Mme WILM qui remplace Mme BEAUJOUR le vendredi et Mme BOUSSUGE le lundi.
Au cours de l'année scolaire 2014-2015, l'équipe enseignante a souhaité notamment éveiller les élèves dans les domaines suivants :

- Science et astronomie : activités autour de l'éclipse du soleil et au jardin pédagogique où les élèves ont pu planter, récolter, observer.
- Sports : tennis avec un tournoi opposant l'école de Breuschwickersheim, initiation aux arts du cirque pour toutes les classes, séances de piscine, roller et initiation au hand-ball.
- Citoyenneté, avec le permis piéton, le permis internet et le pavoisement de l'école aux couleurs de la République.
- Cuisine : confection de galettes, de bredele, de salades de fruits et de soupes.
- Histoire, à travers un rallye « Achenheim : hier et aujourd'hui ».
- Et, pour conclure l'année, la traditionnelle kermesse !

BRÈVE

122 ENFANTS SONT SCOLARISÉS

CP: 22
CE1: 25 - CE2: 29
CM1: 21 - CM2: 25

Nous profitons de cet article pour remercier vivement la Commune pour son soutien et les parents d'élèves qui donnent de leur temps et de leur énergie notamment pour l'organisation de la kermesse et lors des sorties scolaires.

Bredele

Tournoi Tennis

Soupe

Roller

Piscine

Permis internet

Kermesse

Jardin

Éclipse

LA QUALITÉ SANS COMPROMIS
OBJECTIF 100% SATISFAIT !

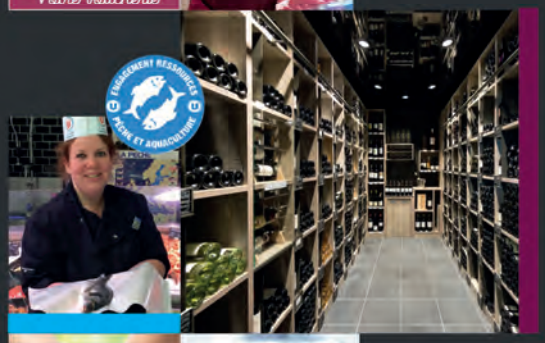

PARCE QUE VOUS MÉRITEZ LE MEILLEUR...

VOTRE SUPER U WOLFISHEIM S'ENGAGE À VOUS L'OFFIR :

- *La Place du Marché* : de vrais Professionnels à votre service. N'hésitez pas à faire appel à eux pour vos petits et grands évènements.
- *Des boulangers/pâtissiers* qui élaborent dans nos ateliers des produits "Maison" avec les meilleurs ingrédients.
- Des rayons charcuterie et fromage avec *une sélection fraîcheur d'ici et d'ailleurs*
- *La Cave à vins* : petits ou grands vins nos sommelières vous conseillent.
- Une *offre large de produits bio* et *sans gluten*
- *Un engagement réel* de longue date avec *des partenaires locaux et nationaux*.
- *Bon pour la nature, bon pour nous !*
  Les ressources ne sont pas inépuisables, votre Super U s'engage pour mieux les préserver : nous privilégions les produits de saison et l'élevage extensif.
- *Tous les vendredi et samedi,*
  nos chefs cuisiniers cuisinent pour vous !

VOTRE SUPER U WOLFI SE MET À LA PAGE !

Devenez fan ! facebook

DRIVE coursesu.com

FACILE ET PRATIQUE

VOTRE COMMANDE PRÊTE EN 2H AU MÊME PRIX QU'EN MAGASIN !

CONNECTEZ-VOUS SUR www.coursesu.com/wolfisheim ou flashez-moi

SUPER U Wolfisheim

À 1 minute du Zenith
A 351 - Sortie n°5

Horaires d'ouverture du lundi au samedi de 8h à 20h

BILLETTERIE · location · la carte

Lycée Marcel Rudloff

PRÉSENTATION DE LA SECTION ABIBAC DU LYCÉE RUDLOFF

La première promo Abibac du lycée Marcel Rudloff, le 10 juillet 2015

La section Abibac du lycée Marcel Rudloff a ouvert ses portes en septembre 2012 et accueille des élèves d'horizons très différents, certains issus du cursus bilingue-paritaire, d'autres étant bilangues ou ayant suivi l'enseignement de section européenne en allemand. C'est dans cette belle hétérogénéité que tout élève motivé, curieux et avec une bonne capacité de travail peut trouver sa place et s'épanouir. De nombreux projets jalonnent ce cursus d'apprentissage :

• en 2de Abibac : des échanges individuels, ceux proposés par la DARILV (rectorat) et ceux organisés conjointement avec notre lycée-partenaire allemand le Gymnasium An den Pfarrwiesen de Sindelfingen sont mis en place ainsi qu'un parcours théâtral bilingue , en lien avec le Grimmelshausen-Gymnasium d'Offenbourg, en partenariat avec le théâtre du Maillon.

• en 1ère Abibac : Chaque année est organisé en novembre un voyage pédagogique et culturel à Berlin, en lien direct avec le programme étudié en littérature et en civilisation (participation à la cérémonie commémorative du 9 novembre, rencontres avec des auteurs de bandes-dessinées et un écrivain). Les élèves procèdent ensuite au montage de leur film de voyage et participent au Printemps de l'écriture, mettant leur expérience berlinoise au service de la thématique traitée.

• en Terminale Abibac : Un tiers-lieu est organisé pour les élèves français et leurs homologues allemands du lycée de Sindelfingen et leurs professeurs, avec, pour objectifs, le travail sur des thématiques communes, l'appropriation de méthodes de travail, l'entraînement aux épreuves orales de l'Abitur pour les uns et du baccalauréat pour les autres et la découverte de l'Autre.

Par ailleurs, sorties culturelles (Festivals du cinéma allemand Augenblick et VOCO) et sorties pédagogiques (Forum franco-allemand, rencontre avec le vice-président de l'Université Franco-Allemande de Strasbourg), dans le cadre de l'orientation, du post-bac.

Notre première promotion Abibac est une belle réussite puisque 20 élèves sur 20 ont obtenu le double diplôme. Un défi à relever !

« Coup de main, coup de coeur » 2016, l'année du changement

L'année qui vient de s'écouler aura été une fois de plus un bon cru pour les différentes manifestations organisées par « Coup de main, Coup de Cœur ». Néanmoins, pour pérenniser les actions menées et leur apporter un maximum d'efficacité, notre association souhaite procéder à quelques changements.

LES PARCOURS DU COEUR

Organisés en collaboration avec la municipalité et la Fédération Française de Cardiologie, les parcours du cœur sont l'occasion de démontrer aux enfants comme aux adultes qu'avec un peu d'effort quotidien la santé cardiaque de chacun peut être préservée. Seules, en famille ou avec des amis, ce sont près de 150 personnes qui sont venues soutenir cette initiative et effectuer les différents circuits proposés. Au programme, une marche sportive de 11 kms, une marche nordique de 13 kms et une marche famille de 5,5 kms. Les bénéfices réalisés par l'opération ont permis de reverser 250 euros à la Fédération

NOS OBJECTIFS POUR 2016 :

- rassembler plus de monde encore en proposant un partenariat aux villages avoisinants
- diversifier les activités proposées

Les parcours du cœur auront lieu le dimanche 3 AVRIL 2016.

LE MARCHE AUX PUCES

Près de 100 exposants ont répondu cette année encore à notre appel en occupant les nombreux espaces proposés à la vente. Les quelques 30 places disponibles dans la salle polyvalente, comme toujours très prisée, ont trouvé preneurs dès les premiers jours. Les emplacements extérieurs ont également trouvé preneurs, mais quelques remarques formulées par les uns et les autres nous font penser que le moment est venu de donner un élan supplémentaire à cette manifestation importante pour l'association, puisqu'elle est celle qui donne à « Coup de Main, Coup de Cœur » les moyens financiers nécessaires à sa pérennisation.

NOS OBJECTIFS POUR 2016 :

- apporter au marché aux puces un attrait supplémentaire en y associant une autre manifestation
- proposer aux visiteurs des places de parking à proximité

Le marché aux puces de cette année aura lieu le dimanche 12 JUIN 2016.

ART'NHEIM

Réunir le temps d'un week-end, dans l'ensemble des espaces disponibles des salles municipales, des artistes locaux connus ou méconnus exposant peintures, sculptures, broderies, poteries, photographies et autres travaux artisanaux, les faire découvrir aux visiteurs et reverser les bénéfices récoltés par les deux jours de manifestation à une œuvre caritative restent les objectifs premiers de cette grande manifestation.

NOS THÈMES DE RÉFLEXION POUR LA PROCHAINE ÉDITION :

- les horaires d'ouverture de l'exposition
- la disposition des stands dans les deux salles, pour un circuit de visite bien complet

ART'NHEIM : 1 et 2 OCTOBRE 2016.

Il est bien entendu que la participation massive des habitants d'Achenheim reste une des clés de la réussite. Nous nous permettons donc de solliciter votre soutien aussi bien dans la préparation des manifestations que dans leur déroulement.

- « Coup de Main, Coup de Cœur » est sans cesse à la recherche de nouveaux membres, n'hésitez donc pas à donner un peu de votre temps et à venir nous rejoindre pour défendre de nobles causes.
- N'hésitez pas non plus à nous soumettre vos idées et suggestions et à nous faire part de vos remarques concernant le fonctionnement de l'association et les manifestations organisées. C'est en étant « solidaires ensemble » que nous arriverons à progresser et à conférer aux différentes actions toute leur efficacité.

Nos coordonnées :

Courriel : coupdemain.coupdecoeur@gmail.com / Tel : 06.47.88.79.38
Anne **COUPPIE :** *Vice-Présidente* / Jean-Luc **WOLFER** : *Président*

Votre sang peut sauver une vie

AMICALE DES DONNEURS DE SANG BÉNÉVOLES D'ACHENHEIM ET BREUSCHWICKERSHEIM

A QUOI SERT UN DON ?

Chaque année 1 milllion de malades reçoit des produits sanguins. Ces transfusions permettent de soigner des maladies du sang, des cancers, des leucémies et les hémorragies lors d'un accouchement ou d'une intervention chirurgicale. Si ces traitements sont possibles c'est grâce à la générosité des 1.7million de volontaires qui donnent régulièrement du sang.

LES CONDITIONS POUR DONNER SON SANG

- Avoir entre 18 et 70 ans
- Etre reconnu médicalement apte au don
- Etre en bonne santé
- Peser au moins 50 Kg

4 BONNES RAISONS DE DONNER SON SANG

- **C'est solidaire** : le don du sang est un geste généreux qui sauve des vies. Chaque année en France 1 million de personnes a besoin de produits sanguins.
- **C'est simple** : le don du sang dure environ 45 minutes. Sitôt accueilli à la collecte, on remplit un questionnaire on passe un entretien médical et on effectue son don. De la tarte flambée sera servie à volonté.
- **C'est éhtique** : le don du sang est un geste gratuit anonyme et volontaire. La sincérité des informations du candidat au don lors de l'entretien avec le médecin de l'EFS est fondamentale. Cela contribue à la sécurité des produits sanguins
- **C'est vital** : Le don du sang est un geste vital et irremplaçable: il n'y a pas de produit de substitution. Le don est la seule solution. Chaque jour, il faut 9500 dons pour répondre aux besoins des malades. Ils augmentent d'année en année.

CALENDRIER DES COLLECTES 2016 Rue de Holtzheim Salle polyvalente

ACHENHEIM	Lundi 22 FÉVRIER 2016
ACHENHEIM	Lundi 25 JUILLET 2016
ACHENHEIM	Lundi 19 DÉCEMBRE 2016

LE DON DU SANG, Y PENSER, C'EST NATUREL
... LE FAIRE C'EST ESSENTIEL !

Nous pensons particulièrement à nos jeunes qui prennent leurs responsabilités en donnant leur sang. Pour preuve la photo ci jointe de leur implication dans le geste qui sauve. Bravo à ceux qui ont fait le pas et encouragement à ceux qui osent tendre le bras.
J'y pense et je le fais. Prochain don le 28 décembre 2015

Venez nous rejoindre lors des prochaines collectes, nous vous remercions d'avance au nom des malades et celui du Comité.
Nous remercions Mrs les Maires, Adjoints et Conseillers Municipaux pour leur soutien financier.
Et tout particulièrement les associations «les GARGANTUAS», «COUP DE MAIN COUP DE COEUR» ainsi que le «BADMINTON ACHENHEIM CLUB».
Merci également à la Caisse du Crédit MUTUEL **«les Châteaux»**, *et les Ets VIOLA.*

Bonne et heureuse **Année 2016** *à tous.*

L. BISCEGLIA : *Le Président*
Le Comité.

F.A.R.

L'ASSOCIATION FAR SOUFFLE SA PREMIÈRE BOUGIE !

Son objet est de proposer des actions familiales, conviviales et ludiques ainsi que d'accompagner les enfants des écoles dans leur découverte de la vie de la terre et des saisons à travers la gestion du jardin pédagogique situé rue Jean de La Fontaine.

LE JARDIN L'ACH'TICHAUT,
inauguré en novembre 2014, il a ainsi accueilli des groupes d'enfants dès le printemps pour du land art, des décorations de printemps hautes en couleur, un mobile de Pâques, un épouvantail multicolore et un hôtel à insectes.
Quatre espaces cultivables ont été créés et attribués respectivement aux élèves de l'école maternelle, l'école élémentaire et au périscolaire. Le quatrième accueille les plantes vivaces et aromatiques.

Chaque groupe a investi sa parcelle avec un projet précis :

- Un jardin des 5 sens pour les classes de maternelle – projet qui se prolongera durant toute l'année 2015-2016.
- Un potager classique avec l'accent mis particulièrement sur l'étude expérimentale du haricot pour la classe de CE2 (7 séances au total).
- Un jardin de fleurs laissant place à la créativité pour les enfants du périscolaire (6 ateliers).

Différents thèmes ont ainsi été abordés avec les enfants autour de la découverte du jardin : les outils et les bonnes associations au potager mais aussi le respect de l'environnement, du monde végétal et animal (les amis du jardinier ou ses ennemis).

L'année 2015-2016 a d'ores et déjà démarré par les récoltes automnales de fruits légumes et graines. Fruits et légumes qui ont été dégustés en classe en salades et soupes de potiron délicieuses. Un premier atelier avec les élèves de CP leur a permis d'approcher le monde des vers de terre et du compost, en collaboration avec Mr Ehrhart, maraîcher à Oberschaeffolsheim.
Le jardin l'Ach'tichaut se veut un espace de partage, ouvert à tous. Toute personne intéressée est la bienvenue, que ce soit pour découvrir le jardin, le visiter, apporter son savoir-faire et partager

Othello : Notre hôtel à insectes

des expériences, des graines, semis ou plants ou même des bras volontaires. Le talent des habitants d'Achenheim en matière de jardinage n'est pas à démontrer, une petite balade dans nos rues est suffisante pour s'en rendre compte : les enfants du village seraient ravis que ce goût pour le jardinage leur soit transmis.
N'hésitez pas à vous faire connaître auprès des membres de l'association ou auprès des enseignants des écoles maternelle et élémentaire !

LA COMMANDE DE FOURNITURES SCOLAIRES

L'association FAR s'est également engagée, dans la perspective de la rentrée 2015, dans une commande groupée de fournitures scolaires pour les familles de l'école primaire qui le souhaitaient. Grâce à la transmission en amont des listes de matériels par l'équipe pédagogique de l'école, 80 packs de matériel scolaire ont pu être distribués aux familles volontaires, dès avant les congés d'été. Cette première, plutôt encourageante, nous incitera à renouveler l'opération cette année, en espérant pouvoir augmenter encore le nombre de demandeurs.
Il faut noter que cette opération permet de réaliser une économie de près de 40% par rapport aux tarifs grand public, ce qui n'est pas négligeable.

AÏKIDO Achenheim Sérénité Énergie

ART NOBLE PAR DÉFINITION, L'AÏKIDO S'INSCRIT DANS LA GRANDE TRADITION DES ARTS MARTIAUX JAPONAIS.
POUR AUTANT, CET ART MARTIAL (BUDO) EST ÉTONNAMMENT MODERNE. RECOMMANDÉ POUR SES VERTUS PHYSIQUES ET MENTALES.

L'AÏKIDO EXCLUT TOUTE FORME DE VIOLENCE.

C'est un art de combat dont l'efficacité repose sur la recherche et l'utilisation de l'énergie interne, la non-dualité et l'harmonie avec soi-même et les autres.

Les techniques d'Aïkido sont l'expression de cette force mentale, de cette détermination et de cette vitalité acquise dans la souplesse, le calme et le contrôle de soi.

Ouvert à tous, hommes, femmes, jeunes, sportifs confirmés ou occasionnels, l'Aïkido permet à chacun de s'exprimer librement sans les traditionnelles contraintes dues à l'âge, à la force physique, les catégories de poids, la compétition…

Sa pratique est une expérience qui s'inscrit dans la durée et qui vise par l'unité du corps et de l'esprit au développement de la personnalité.

Les cours ont lieu le lundi et le mercredi de 19h30 à 21h30

Renseignements :
www.aikido-achenheim.com

Le club d'Achenheim s'inspire de Maître Tamura, lui-même élève du fondateur, Maître Morihei UESHIBA.
Le professeur Bernard Bastian, 4e Dan, a suivi pendant près de 20 ans l'enseignement de Maître TAMURA ; il est assisté de Danièle Gaudin, 1er Dan.

Au nom du club, je vous souhaite de très bonnes fêtes et une excellente année 2016.

Clayd **MINTURNES** : *Président de 2ASE*

L'AÏKIDO S'APPUIE POUR UNE GRANDE PART SUR LA SCIENCE DES ARMES ET COMPREND L'ÉTUDE DES:

- Techniques à mains nues, contre un ou plusieurs adversaires.
- Techniques de respiration, de concentration.

ATH - ACHENHEIM TRUCHTERSHEIM HANDBALL saison 2015 / 2016

LES MOTS D'ORDRE : AMBITION / PERFORMANCE / FORMATION / CONVIVIALITE

La saison 2014–2015 a été le point de départ d'un changement important avec l'arrivée d'Aurélien Duraffourg qui a pris la direction à temps plein de la gestion sportive de la section féminine de notre club d'Achenheim Truchtersheim Handball et ma prise de fonction en tant que Président du club.

Par ce recrutement et cet investissement nouveau pour un club féminin en Alsace, le club de l'ATH a envoyé un message fort à ses licenciés, ses partenaires et l'ensemble des collectivités qui soutiennent le club en proposant de poursuivre sa progression sportive et j'espère de rejoindre le TOP 20 des clubs Français dans les années futures et ce de manière durable. Objectif durable qui ne se fera qu'en continuant à miser et à s'appuyer sur la formation qui aujourd'hui nous permet de faire jouer nos jeunes dans 3 championnats de France (Nationale 1 – Nationale 3 et championnat -18).
L'avenir du club étant depuis de nombreuses années lié au travail performant de notre filière jeune.
Aurélien Duraffourg, par son vécu et son expérience du haut niveau, devra nous permettre de franchir encore un cap dans les années futures aussi bien dans l'organisation et le travail de formation que dans la qualité des jeunes joueuses qui viendront alimenter à terme l'effectif de nos équipes séniors.
La saison 2014-2015 a permis de prendre conscience de la diversité des challenges à relever. C'est avec force et certitude mais en comptant sur l'engagement, la disponibilité et l'enthousiasme des membres de notre club, de ses bénévoles très présents qui nous permettent de garder notre âme,

que nous pourrons concrétiser ce grand et beau challenge qui s'offre à nous pour rejoindre dans un futur proche à nouveau la D2 Féminine (le Second Echelon Français).

Le président , les membres du conseil d'administration, et tous les licenciés et bénévoles, vous souhaitent de joyeuses fêtes de fin d'année, et vous présentent leurs meilleurs vœux pour l'année 2016
Bien sportivement,

David **COCHIN** - *Président ATH*

SITE INTERNET : www.ATH67.net

RETROUVEZ TOUTE L ACTUALITÉ DE L ATH SUR FACEBOOK

https://www.facebook.com/pages/ATH-Handball/170991319611122

Badminton Achenheim Club

Le Badminton Achenheim Club (BAC) est une association de village, dont l'objectif est de créer de la convivialité autour d'un sport hautement sympathique et accessible à tous, à partir de 16 ans.

L'association compte une trentaine de membres. Les débutants sont accueillis et intégrés, même en cours de saison, car il s'agit d'un sport où la progression est rapide.

Ici, pas de compétition, mais de l'implication sur le terrain, assurément !

Tenté(e) ? Alors rendez-vous pour une séance d'essai
le lundi et le jeudi soir, de 20 heures 30 à 22 heures 30.

Bon amusement sportif,

HTTP://BADMINTON-ACHENHEIM.MONSITE-ORANGE.FR/

NOTES

L'actualité du BAC, pour 2015, est l'organisation, la nuit du 4 au 5 décembre, de « La nuit du **Badminthon** », destinée à recueillir des dons dans le cadre du **Téléthon** pour la 3ème année consécutive.
Pour ce faire, le BAC a été accrédité par l'Association Française contre les Myopathies, et dispose de nombreux soutiens solidaires locaux, dont entre autres celui de la Mairie d'Achenheim.

SYSTEME D'TECH

Spécialiste Systèmes Électroniques de Sécurité

INSTALLATION MAINTENANCE

Particuliers et Professionnels

- ✓ ALARMES
- ✓ CAMERAS Vidéoprotection
- ✓ Télésurveillance 24H/24
- ✓ Interphones Vidéophones

Tél : **03.88.96.51.82**

25 ans d'expérience
Des solutions personnalisées pour tous les budgets

e-mail : contact@systemedtech.fr

www.systemedtech.fr

ARTISAN D'ACHENHEIM

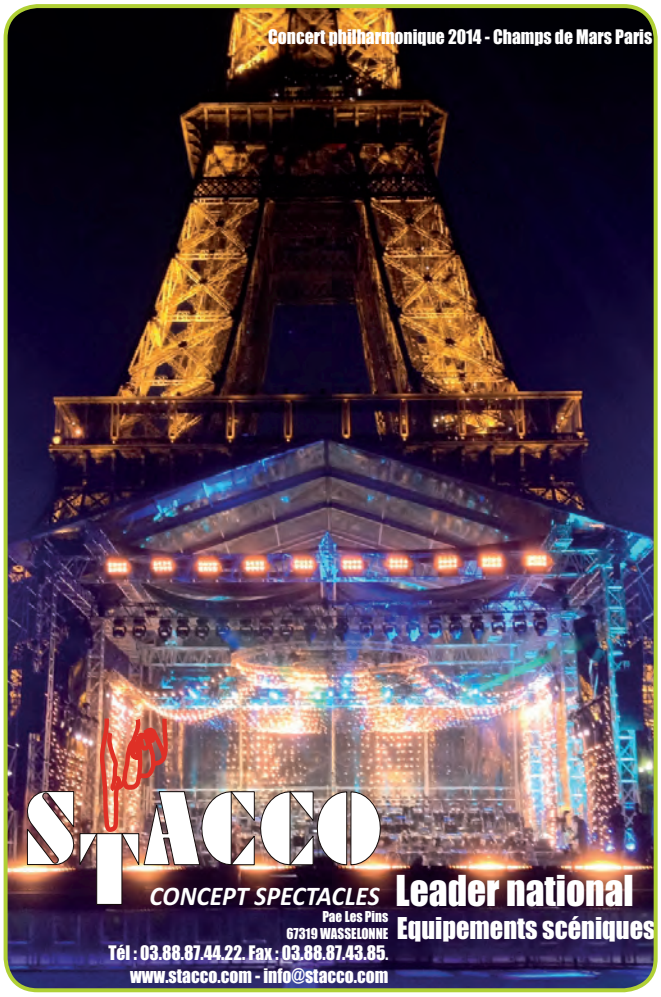

Isabelle Coiffure

Maître Coiffeur

LAURÉAT 2000

Isabelle et **Samantha** vous accueillent le :

Mardi : 8h - 12h et 14h - 18h
Mercredi : 8h - 12h et 14h - 18h
Jeudi : 8h - 12h et 14h - 19h
Vendredi **NON STOP** 7h30 - 20h
Samedi **NON STOP** 8h - 16h

Sur rendez-vous au : 03 88 96 55 09
47a, rue Bourgend - 67204 Achenheim

Étoile bleue Achenheim

Comme les saisons passées, le nombre de licenciés à l'EBA dépasse largement les 200 inscrits. Nous comptons 191 joueurs, 35 dirigeants, 5 éducateurs et 2 arbitres.

La section senior se compose toujours de 3 équipes seniors, 1 de vétérans et 1 de super-vétérans.
Du coté des jeunes, nous avons reconduit l'entente mais elle est passée à 3 clubs avec Holtzheim et Ittenheim. Cette entente concerne les catégories U11 à U18 (10 à 18 ans), se constitue toujours de 13 équipes comptant 59 joueurs de Achenheim.
Les équipes se répartissent de la manière suivante : 6 équipes de U11, 4 de U13, 2 de U15, et 1 de U18.
A Achenheim évoluent 2 équipes de U11, 1 de U13 et 1 de U18.

Evoquons aussi les plus petits, les catégories des pitchounes et des débutants (5 à 9 ans) sont spécifiques à chaque club. Achenheim compte une 34ème Etoiles" (dont une fille) réparties dans 3 équipes de débutants et 2 de pitchounes.

Concernant les résultats, la saison 2014/15 fut moyenne du côté des seniors avec la 10ème place de l'équipes 1 en PH et la 6ème place de l'équipe 3 en D2 B. Quant à l'équipe 2, elle termine 2ème de son groupe de D3 A mais malheureusement ne monte pas au niveau supérieur.
Les vétérans et Super-Vétérans terminent tous deux 2èmes de leurs groupes.
Du côté des jeunes, il faut noter la montée en Promotion de l'équipe U13 évoluant à Ittenheim.

La nouvelle saison a débuté moyennement. L'équipe seniors 1 peine à réaliser de bons résultats. Par contre les équipes seniors 2 et 3 sont placées de manière à espérer une montée en fin de saison.

L'année 2016, comme tous les ans, sera chargée en événements. Avec pour débuter un mois d'avril rempli avec le traditionnel Stage de Pâques, destiné aux jeunes joueurs et l'organisation du messti.
Nous organiserons également la soirée de la Fête Nationale le 13 juillet. Et notre année festive se soldera par la soirée Paella début novembre.

A noter, notre club a cette année été récompensé par la FFF en obtenant le «Label Ecole de Football FFF». Mais il a aussi reçu le «Label Qualité LAFA» pour l'organisation de son stage de foot et le «Chalenge du Bénévolat» pour l'engagement de ses nombreux membres bénévoles.

N'oublions pas de remercier les sponsors, élus, dirigeants, entraîneurs, arbitres, joueurs, parents et spectateurs pour leur soutien tout au long de l'année

En espérant vous rencontrer lors de cette nouvelle année, nos vœux les plus chers vont vers vous tous, ainsi qu'à vos proches, pour que 2016 réponde à vos attentes et souhaits les plus légitimes.

Florent **DILLENSEGER**
Vice-président

Mail : achenheim.eb@lafafoot.fr
Web : eb-achenheim.footeo.com
Facebook : etoilebleue.achenheim

Quand « Génération cirque » flirte avec les étoiles...

C'EST UN MÉLANGE DE RÊVE ET DE MAGIE QUI PLANE AU-DESSUS DU GYMNASE D'ACHENHEIM...

Les 7, 8 et 9 mai dernier, les artistes de la Compagnie Spectacle de l'école « Génération cirque » ont offert à leur public, venu en masse, un spectacle de très haute qualité. Pendant près d'1h30, les 16 performers, âgés de 12 à 33 ans, ont enchainé prouesses techniques et acrobatiques pour offrir à leurs visiteurs un spectacle qu'ils n'oublieront pas de si tôt. « HUMANA » était le nom de leur nouvelle création. Une œuvre circassienne inédite et hors du commun qui a plongé les spectateurs dans un univers magique à l'influence Steampunk. Mais « Humana » n'était pas seulement une performance circassienne, mais également une performance visuelle et technologique, où costumes et équipement scénique sont venus sublimer cette création étonnante de professionnalisme.
« Humana » fut pour les artistes de la Compagnie, l'aboutissement de deux années de travail et de recherche. Aujourd'hui, ils sont tous très fiers du succès de leur dernière création et comptent bien poursuivre leur travail de popularisation du cirque moderne en Alsace. Leur nouveau spectacle, prévu pour avril 2017, est d'ailleurs déjà en pleine préparation.

Mais 2016 sera également une année bien remplie pour l'école « Génération cirque ». En effet, ce sera au tour des plus jeunes artistes de l'école de monter sur scène, en avril et juin prochain. Ils seront alors près de 140 à vivre l'expérience inoubliable du spectacle en proposant à leurs parents et amis des créations qu'ils voudront, à leurs tours, de grande qualité.

Entre spectacles et manifestations inédites, l'école "Génération cirque" fera encore de son mieux pour continuer à vous faire rêver tout au long de l'année 2016. Affaire à suivre…

CRGV Achenheim

EN QUOI CONSISTE NOTRE CONCEPT « SPORT – SANTE » ?

Le CRGV d'Achenheim, adhérent à la Fédération Française d'Education Physique et de Gymnastique Volontaire, propose une activité physique de proximité qui s'adresse à tous les âges et à toutes les conditions physiques.
Du lundi au jeudi en soirée, des encadrants expérimentés et passionnés dispensent des séances adaptées et attractives de sport loisir et sport bien-être.
Si la sédentarité vous pèse, si vous avez besoin de bouger, respirer, découvrir, échanger et apprendre ensemble, nous pouvons vous aider !
Rejoignez-nous ! Une séance d'essai vous est offerte.

NOTRE PROGRAMME

LUNDI
19h30 à 20h30 «BODY FITNESS»
NOUVEAUTE 20h40 à 22h00 YOGA

MARDI
19h30 à 20h15 « Gym tonic »

MERCREDI
19h30 à 20h30 «Body Svelt»
20h30 à 21h30 «Body Sculpt»

JEUDI
19h30 à 20h15 «Body Training»
20h15 à 21h00 « STEP »

LIEU : GYMNASE de l'Ecole Primaire NICOLE FONTAINE d'Achenheim – rue de l'Ecole.

Pour plus de renseignements :
modile67@hotmail.fr

Le Comité vous souhaite
de très agréables fêtes de fin d'année
et une bonne et heureuse année 2016

Le judo est une école de vie

ASAHI JUDO ACHENHEIM

Plaisir du sport, équilibre du corps et de l'esprit, contrôle de soi et respect des autres…si le judo est un art martial, il est aussi un formidable art de vivre et de savoir vivre, d'où le respect des règles élémentaires de la vie.

VENEZ VOUS JOINDRE A NOUS !

Les professeurs de judo Messieurs Serge ANSTETT et REDANAOUI Larbi apportent leur savoir et leur bonne humeur. Au sein du groupe, ils développent un esprit d'équipe et de convivialité.
Notre section baby judo accueille des enfants âgés entre 4 à 6 ans. Il existe également, une section Ados.
Les cours se déroulent dans notre DOJO Route de Holtzheim le :

MARDI
Baby Judo: 17H15 -18H15
Cours 7/10 ans: 18H15-19h15

MERCREDI
Baby Judo: 15H30-16H30
Cours 7/10 ans - 14H00 A 15H30

VENDREDI
Cours 7/10ans: 18H00-19H00
Cours Ados: 11/15 ans 19H15-20H15

Des stages multisports sont également proposés durant toutes les périodes de vacances scolaires et ouverts à tous les enfants.

POMPES FUNEBRES VIERLING
depuis 1923
Un service de qualité entièrement assuré par nos propres soins
14 a, rue Gustave Stoskopf
67204 ACHENHEIM
Tél. 03 88 96 16 31 24/24H
Tél. 03 88 59 56 60 24/24H
67610 LA WANTZENAU 03 88 96 20 21
67840 KILSTETT 03 88 96 64 94

TAXI
06.64.52.10.57
03.90.29.33.58
TAXI VSL SERGE TUGEND
Transport médical tiers payant
taxi agréé sécurité sociale
Courses toutes distances
1 rue Albert Schweitzer
ACHENHEIM

OUEST AUTOMOBILE
Five Star
Tôlerie • Peinture • Mécanique • Clim
Remplacement et réparation pare-brise
Contrôle technique • Agréé assurances
Véhicule de courtoisie
V.O. TOUTES MARQUES
1C, ROUTE DE STRASBOURG
67204 ACHENHEIM
TÉL. : 03 88 96 06 77
E-MAIL : ouestautomobile-achenheim@wanadoo.fr
www.ouestautomobile.fr

Alsace
Maintenance
Construction
Études - Travaux Génie civil
Transformations - Entretien
9 impasse des Roses - 67202 WOLFISHEIM
Tél. 03 88 78 14 51 - Fax. 03 88 78 09 64

Club Karaté

SAISON 2015 2016

CLUB DE KARATE WADO RYU
SELF DEFENCE D'ACHENHEIM
DEN SHIN KAN (WADO RYU)

Basé sur des techniques simultanées d'esquives et de contre-attaque, et tirant ses spécificités du JIU-JITSU, le Karaté WADO RYU comme art martial permet un développement personnel ancré sur l'apprentissage d'une maîtrise complète de soi. Il n'est pas seulement une recherche de diverses techniques de combat mais également une recherche incessante d'équilibre et d'harmonie entre la nature, son entourage et soi-même.
Le WADO RYU est un style de karaté souple et fluide. Il est adapté à tous: homme et femme, jeunes et moins jeunes.

Participation événementielle:

notre club a participé pour la première fois cette année à une démonstration au zénith de Strasbourg lors de la Japan Addict Z au mois de juin. Nos prestations ayant satisfait les organisateurs, nous sommes conviés à la prochaine session en juin 2016.

Point d'activité de notre club:

Des représentants de notre club se sont rendus 2 fois cette année a Mons en Belgique pour un stage de perfectionnement et approfondir leurs connaissances auprès de Sensei TRANN 7ème dan de Karaté Wado Ryu.

Tennis Achenheim Club

Prenez une bonne dose de pluie, de la neige en poudre, ajoutez-y des jours qui déclinent, vous obtiendrez....une saison de tennis qui se termine! Le Tennis Achenheim Club fait fi de la grisaille. Bien au contraire, la petite balle jaune rebondit et fait comme à son habitude le plein de joie auprès des membres du club, qu'ils soient jeunes ou moins jeunes!

Tout au long de l'année, le TAC offre à ses adhérents maintes occasions de détente, d'excitation et de moments conviviaux. Participant aux Championnats départementaux seniors du printemps et d'automne, au Trophée mixte du mois de juin et à la coupe du Boaht au plein cœur de l'été avec les autres clubs de la Communauté de Communes des Châteaux, le TAC donne au joueur passionné de compétition la possibilité d'exploiter au mieux ses coups droits, revers et volées.

Les familles ne sont pas en reste et peuvent grâce à nos deux courts de gazon synthétique et à notre terrain en terre battue entièrement rénové utiliser la raquette de façon plus ludique et prendre dans un espace agréable à quelques enjambées de la piste cyclable qui longe le canal de la Bruche.

Même au plus fort de l'hiver, vous pourrez pratiquer le tennis au gymnase sur des créneaux réservés au club. Du repas à thème organisé à l'aube de l'été au partage de la galette des Rois qui n'est plus très loin, les moments de se retrouver, de se délasser et de gagner en santé sont nombreux.

Venez vous aussi mordre la ligne blanche en rejoignant le Tennis Club! En attendant le plaisir de vous accueillir, je vous souhaite toutes et à tous un Joyeux Noël et une excellente année 2016.

Pascal **ROSER**
Président du TENNIS ACHENHEIM CLUB

Théâtre Francophone « Les Garg's »

La troupe Les Garg's vous a présenté en mai 2015, une adaptation d'une comédie d'Eric-Emmanuel Schmitt : «Frédérick ou Les Folies Dramatiques» sous la direction du metteur en scène Aude Koegler.

Une comédie retraçant la vie de Frédérick Lemaître, un grand comédien de théâtre de boulevard soutenu par Victor Hugo.
Une mise en scène surprenante avec un décor étonnant et original. Un texte captivant qui vous a transporté dans un univers d'un autre temps, avec des rires, des larmes et bien d'autres émotions.

Une fois de plus, vous êtes venus encore plus nombreux nous voir et nous applaudir. Votre fidélité à ce rendez-vous, nous touche énormément.

Merci à vous public, votre présence nous permet de soutenir diverses associations. Cette année, Enfado et l'Amicale des Donneurs de Sang de Achenheim.

Enfado, créée en mai 2003 à l'initiative du personnel du service psychothérapique pour enfants et adolescents (SPEA) des hôpitaux universitaires de Strasbourg, a pour objectif d'améliorer leur accueil lors de leur hospitalisation dans le service.
Les associations soutenues ont pu bénéficier d'un don de 1000 euros chacune.
Nous continuerons à mener nos actions caritatives dans l'avenir.
Un grand merci à l'équipe technique, à tous nos bénévoles qui dans l'ombre, œuvrent afin que ces représentations soient une réussite et des moments de joie pour tous.

POUR LA SAISON 2015-16

Une nouvelle pièce est en préparation.
«Un chapeau de paille d'Italie», une pièce de Eugène Labiche mise en scène par Aude Koegler.
Une célèbre comédie de boulevard dans laquelle se succèdent une suite de quiproquos, situations rocambolesques, courses folles pour retrouver le fameux chapeau de paille. Venez nous voir pour titiller vos zygomatiques.

Nos prochains rendez-vous sont les 6 et 7, 13 et 14, ainsi que les 20 et 21 mai 2016 et deux dimanches après-midi. Dates à retenir, pour vivre de nouvelles émotions et éclats de rires.

Nous vous attendons nombreux dans la joie et la bonne humeur.
Tous les membres de la troupe vous souhaitent de bonnes fêtes de fin d'année.

Les Garg's

GEM

Le **GEM**, groupement des écoles de musique des châteaux vous accueille à tout âge pour apprendre : **le trombone, la batterie et les percussions, le chant, le cor, la trompette, le baryton, le tuba, la clarinette, le saxophone, la flûte traversière et à bec**; mais aussi **le violon, la guitare classique, électrique et folk, l'accordéon et le piano.**

Son orchestre et ses ensembles instrumentaux vous initieront au plaisir du jeu en groupe. Dans un répertoire éclectique, chacun s'épanouira pleinement dans l'apprentissage rigoureux mais plaisant d'un instrument de musique. **Le Gem**, ce sont 16 professeurs qui vous aideront à développer vos talents artistiques avec passion en cours individuel d'instrument (30 min hebdomadaire) et en cours collectif de Formation musicale (une heure hebdomadaire).

Les enfants peuvent venir y découvrir **dès 5 ans** les fondamentaux de la musique par l'écoute et le jeu dans nos cours **d'Eveil Musical, les Mercredis de 14h à 15h à Achenheim et les Jeudis de 16h à 17h à Hangenbieten.**

Le Gem, c'est aussi une équipe de bénévoles toujours en recherche de bonnes volontés, pour permettre le fonctionnement de l'école et l'aboutissement de nos projets sur scène.

Vous qui hésitez encore, rejoignez nous, n'hésitez plus, contactez nous: Ludivine **SCHAAL**, *directrice* 07 82 948 948 / gemleschateaux@laposte.net

Permanences de direction les mercredis 1 rue des prés à Hangenbieten de 11h à 12h30. Je me ferai un plaisir de vous accueillir et de répondre à toutes vos questions.
Vous pouvez également retrouver nos graines d'artistes tout au long de l'année, lors de nos auditions « Tutti solo » des 5 décembre et 25 juin à 15h à Hangenbieten, 3 février à 17h à Achenheim et enfin le 30 mars pour un « tutti solo Piano » à 18h30 à Achenheim.

A NOTER LES DATES À NE PAS MANQUER

- Le dimanche **31 janvier à 17h** notre concert des professeurs à la salle Polyvalente d'Achenheim.
- Le vendredi **27 mai à 20h** notre spectacle de fin d'année à la salle polyvalente de Breuschwickersheim « le GEM's Euro-tour »

L'Harmonie d'Achenheim, en cadence

DA CAPO...

En langage musical, un Da Capo indique un retour au début de la partition. Place au Da Capo de l'année 2015 qui fut une année riche en manifestations.
Le concert annuel du 11 avril qui a permis à tous les musiciens de saluer, de remercier et de célébrer le 20ème concert sous la baguette de notre chef d'orchestre Jacky BECHTOLD. Nous avions également innové la disposition de la salle. Franc succès, puisque cette disposition en version concert fut appréciée par la majorité de notre public; nous allons donc la perpétuer.
Puis, tout au long de l'année, nous avons participé à diverses manifestations (veillée du 13 juillet, messe d'accueil du Père Zangré...) ou organisé la Fête de la Musique le 21 juin ou un concert de Noël le 14 décembre.

Mais cette année a été placée sous le signe de l'**amitié franco allemande** avec nos harmonies homologues. A de nombreuses reprises, nous avons eu l'occasion de se retrouver, de converser, de réfléchir à des projets... Que ce soit en France ou en Allemagne lors des concerts annuels des Harmonies ou de la fête de la Musique ou de la Bachfescht à Bohlsbach. Mais deux dates sont plus particulièrement à retenir.

Le 14 mars 2015, une délégation composée des maires et de quelques membres des Harmonies de Bohlsbach, Gamshurst et Achenheim se sont réunis dans le jardin du presbytère d'Achenheim pour planter ensemble un pommier.
Cet arbre a été offert en septembre 2014 par les deux harmonies allemandes lors de la célébration du 50ème anniversaire d'amitié entre les 3 associations. Il représente le désir de poursuivre cette amitié.

Toujours dans l'objectif de retrouver, d'avoir des projets de coopération, les membres des trois harmonies et des conseils municipaux de Achenheim et de Bohlsbach ont été invités par le Maire de Gamshurst le 31 juillet 2015 pour une soirée tartes flambées. **Espérons que ces liens perdureront pour de nombreuses années encore.**

AL FINE...

En langage musical, Al Fine indique un signe de fin de partition...Cette partition 2015 arrivant à sa fin, nous vous donnons rendez vous **le samedi 16 avril 2016 pour le concert annuel et le dimanche 19 juin pour la célébration de la fête de la Musique.**

En attendant de vous retrouver pour ces évènements, on vous souhaite de passer de très belles fêtes de fin d'année.

L'Harmonie d'Achenheim

Théâtre Alsacien Achenheim 26éme édition

DÉJÀ 26 ANS QUE LE THÉÂTRE ALSACIEN D'ACHENHEIM FAIT RIRE PETITS ET GRANDS DE NOTRE COMMUNE. APRÈS LE SUCCÈS DE NOTRE 25IÈME ANNIVERSAIRE AVEC LA PIÈCE DE GASTON GOETZ « SCHNECKEDÄNZ IN DÀCKELDORF » CETTE ANNÉE ENCORE VOUS ÉTIEZ NOMBREUX À ASSISTER À UNE DES REPRÉSENTATIONS DE LA PIÈCE « DÀNTE LILLI VUN TAHITI »

Pour cette nouvelle saison plusieurs représentations furent données dans des maisons de retraite, Hoerdt, « les petites sœurs des pauvres » à Koenigshoffen, Mutzig et en janvier 2016 au « Bartischguth » Strasbourg

D'autres représentations à Wasselonne, Colmar, et le 23 et 24 janvier 2016 à Dambach la Ville.
Les différents rôles étaient interprétés par Lilli KAUFFMANN d' Dànte vum Maurice Brigitte SCHUSTER, Maurice KAUFFMANN Advokàt in Kolmer Laurent LUTZ, Rolande RAGER Adoptivdechterle vun de Dànte Martine BRUCKMANN, Victor REDMANN Valet d' Chàmb'r bim Maurice Jean-Marie MAETZ, Mizzi SCHORNSTEIN Frindin vum Maurice un vum Michel Christine SCHMITT-BLUMBERG, Michel SCHMINK Frind vum Maurice un vum Mizzi Christian FUGER Arthur GAMPFER Scherreschliffer, un Kunde vum Àdvokàt Raymond BITSCH, Valérie REDMANN d'Frau vum Victor Suzanne FRIES, Fetnat BONGO Kolmerer, fàrwiger Polizischt Patrick MALTES, Dockter LACKMÜES Uràlter Frind vun de Fàmili KAUFFMANN Yves REINER, Maquillage Ambre WEBER, Régie de scène Marcel NOCK, Mise en scène Raymond BITSCH.

Un vrai millefeuille exotique, ou les contrevérités règnent, mais, comme toujours sont très vite dévoilées.
Pour cette 26ème saison, la troupe reste fidèle à ses traditions, et une partie des bénéfices seront reversés à la maison de retraite « Les petites sœurs des pauvres ».

Pour notre 27ième saison nous reviendrons dans notre chère Alsace avec une comédie en 3 actes.
« S ELEFTE GEBOT »
« Le onzième commandement »

DATES DES REPRÉSENTATIONS 2016

vendredi le **11 novembre** 2016 à 20h
samedi **19 novembre** 2016 à 20h
dimanche **13 novembre** 2016 à 14h30
vendredi **18 novembre** 2016 à 20h
samedi **19 novembre** 2016 à 20h
dimanche **20 novembre** 2016 à 14h30

Nous reviendrons avec plus de détails sur ces manifestations dans notre magazine N°3 « 's Blättel » du mois de janvier 2016 .

Dès à présent Théâtre Alsacien d'Achenheim vous souhaite de joyeuses fêtes de fin d'année, et vous présente les Meilleures vœux pour l'année 2016
Also bis bàl bi uns im Theàter, un àlles güete fer 's neje Johr.

Le Théâtre Alsacien d'Achenheim

Cours d'Alsacien

Que serait l'Alsace sans son dialecte ?
Une province comme toutes les autres!

Notre dialecte est notre soutien, notre âme, notre identité, notre différence. Non l'alsacien n'est pas plus vulgaire que d'autre langue. Ensemble nous arriverons à démontrer que l'alsacien est noble.
Parce que les dialectes de nos régions traversent nos frontières.
Parce que le dialecte alsacien est une des formes orales de l'allemand, grande langue européenne.
« C'EST CHIC DE PARLER ALSACIEN »

Nous voulons apporter à la société ce dont elle a le plus besoin ; la joie, le plaisir et l'humour sain et ceci dans notre dialecte qui nous tient tellement à cœur. Vous nous donnez la force de poursuivre et surtout l'envie de parler alsacien « comme nous l'avons hérité de générations en générations »
Pour tous renseignements, vous pouvez prendre contact avec Raymond Bitsch au 03.88.96.53.87.

Gibt's denn e scheeneri Sproch?
Nein! Uff Elssässisch kann m'rmànches besser usdrucke, 's Beispiel isch unser Theàter !

Dès à présent, le Théâtre Alsacien d'Achenheim vous souhaite de joyeuses fêtes de fin d'année, et vous présente les Meilleurs Vœux pour l'année 2016.

Raymond **BITSCH**

S'Elsässische Kabaret

CES COURS FONCTIONNENT DEPUIS PLUS DE VINGT ANS ET ONT LIEU LE MARDI.

À 17H45 pour les enfants de 5 à 10 ans

À 18h15 pour les enfants de 11 à 16 ans

À 19H pour adultes débutants.

et à 2OH pour adultes confirmés.

VIOLA MATERIAUX

matériaux de construction - fioul - transports

6, Route de Strasbourg - 67204 ACHENHEIM
Tél: 03 88 96 00 15 - 03 88 96 07 49
Fax: 03 88 96 15 54
www.viola-materiaux.fr / viola.materiaux@evc.net

MATERIAUX DE CONSTRUCTION - PRODUITS D'ENVIRONNEMENT - GROS-OEUVRE
TRANSPORT - COUVERTURE - ISOLATION - OUTILLAGE - FIOUL
LIVRAISON DE SABLES ET GRAVIERS

Amis des Antilles

Voilà maintenant une année que nous avons rejoint les autres associations d'ACHENHEIM.
Notre association qui existe depuis 2008 et compte une quinzaine de membres a pour but de venir en aide à tous dans le domaine administratif (courriers, impôts, juridique, informatique), ayant un partenariat avec des professionnels de ces différents métiers pour des conseils.
Nous avons également au sein de l'association une partie Disc jockey sous le nom de 'DJs Madras' avec tout le matériel nécessaire pour assurer diverses prestations d'animation musicale :
Mariages, Anniversaires, CE, Associations, etc.
Pour info, notre soirée annuelle «La nuit des Caraïbes» a eu lieu le samedi 10 Octobre 2015 avec un bilan positif pour une 1ère. Le RDV est d'ores et déjà pris pour la prochaine avec la même ambiance.
Je tiens au nom de l'association à remercier d'ores et déjà la Municipalité pour ce bel accueil et souhaite à l'ensemble des Achenheimois de passer de bonnes fêtes de fin d'année.

Daniel **EUSTACHE** - *Président* (0662286813)
Facebook : Amis des Antilles

Club IDÉALE DS

Cette année 2015 a été marquée par les 60 ans de la DS, d'où les nombreuses manifestations auxquelles notre club a participé.
Cela a commencé par notre visite au musée de l'automobile à Mulhouse, à notre traditionnel 1er mai (malheureusement sous une pluie discontinue) à notre sortie au cœur du bassin minier lorrain organisée par nos amis du club IDéale DS Lorraine.
Puis ce fut notre exposition au château des Rohan à Saverne et bien d'autres expos que ce soit à Handschuheim ou Weiterswiller, Weyersheim.
D'autres expos se sont déroulées en Allemagne (Untergrombach). Notre club dépassant souvent les frontières est reconnu par les clubs étrangers.
Chaque été, un barbecue est organisé par le club dans notre local pièces détachées situé à Ste-Marie aux Mines : au menu, sanglier à la broche !
Cette année se termine par la traditionnelle Balade « COULEURS D'AUTOMNE » à travers la plaine et les Vosges.
Année donc bien remplie pour un club toujours aussi dynamique !

Le secrétaire du Club IDéale DS
Christian **PELOIS**

Musée

Untergrombach

1er mai

Stinring-Wendel

Ste-Marie

Rohan

ASSOCIATION IDÉALE DS®

Président : Raymond Heitz
10 rue du Moulin 67500 Batzendorf
Tél : 06.89.10.16.44

Secrétariat : Christian Pelois
2 impasse des Pâturages
67203 Oberschaeffolsheim
Tél : 06.42.07.67.12

Siège social :
22 rue Bourgend 67204 ACHENHEIM

WWW.IDEALEDS.FR

Une partie de pêche ça vous dit ?

L'AAPPMA comptait environ 30 membres actifs dont de nombreux enfants en cette année 2015.
Une fois de plus, les manifestations organisées furent très réussies (Dîner dansant, thés dansants, 1er Mai...).
Il est important de noter que ces manifestations sont organisées afin de continuer à faire vivre notre association, les frais étant chaque année plus élevés et les tarifs piscicoles toujours en hausse.

Le traditionnel concours du 1er mai a vu cette année une petite innovation. En effet les pêcheurs ayant tous constaté l'appétit vorace des esturgeons (le même poisson pouvant être capturé plusieurs fois dans la même journée), nous avons décidé de récompenser le pêcheur attrapant le plus grand.

L'initiation de pêche gratuite organisée pour les personnes du village le 17 mai a connu une nouvelle fois un grand succès et nous avons le plaisir de vous informer que nous réorganiserons cette journée en date du 15 Mai 2016.

RAPPEL: Pour les moins de 12 ans, la pêche est **totalement gratuite** à nos étangs, il suffit d'apporter une pièce d'identité ainsi qu'une photo (le timbre piscicole étant pris en charge par l'association).
Les membres de l'association initieront avec plaisir les petits qui souhaitent découvrir le plaisir d'attraper les poissons !
Les étangs sont également louables tout au cours de la saison de pêche.

Depuis l'année dernière, une nouvelle espèce de poisson a fait son apparition dans le canal de la bruche, le GOBIE originaire du Danube (photo ci-jointe). Il s'agit d'un poisson de petite taille mais très vorace des invertébrés et des alevins. Il colonise très rapidement les environnements et est capable d'adapter son régime en fonction des ressources disponibles. Il n'est pour l'instant pas classé comme nuisible.

La note moins positive de cette année a été la prise de trois silures (de taille allant de 30 à 50 cm) lors de notre pêche nocturne du mois de Juin. Nous pensons que ces poissons ont été introduits afin de nuire à l'association par des personnes malintentionnées. Nous avons effectué d'autres pêches afin de les éliminer et n'en n'avons pas capturé depuis. Toute personne surprise en train d'immerger des poissons dans les étangs fera l'objet de poursuites judiciaires.

L'AAPPMA vous souhaite à tous une excellente année 2016.

VOICI LE PROGRAMME DE L'ANNÉE 2016 :

- **Dimanche 14 Février 2016 :** Thé Dansant de la St Valentin à la salle polyvalente animé par l'orchestre *BERGLAND DUO.*
- **Dimanche 20 Mars 2016 :** Ouverture du petit étang (pêche normale sans immersion) pour membres.
- **Dimanche 10 Avril 2016 :** Thé Dansant du printemps à la salle polyvalente animé par l'orchestre *BERGLAND DUO.*
- **Dimanche 1er Mai 2016 :** Pêche d'ouverture du petit étang pour membres et invités, avec immersion de truites.
- **Dimanche 15 Mai 2016 :** Pêche d'initiation gratuite pour les habitants d'Achenheim.
- **Samedi 10 septembre 2016 :** Traditionnel dîner dansant à la salle polyvalente qui sera animé par l'orchestre *DIAMOND STAR.*
- **Dimanche 16 Octobre 2016 :** Thé Dansant de l'automne à la salle polyvalente animé par le *Trio SANTA ROSA (Patou & Serge accompagnés de TOM MATHIS).*

Photo Club ACHENHEIM

LE PHOTO CLUB D'ACHENHEIM A REDÉMARRÉ SA NOUVELLE SAISON 2014/2015, DÈS LE DÉBUT DU MOIS DE SEPTEMBRE.

Notre club débute une nouvelle saison avec un nombre de membres en augmentation par rapport à l'année précédente.
Une vingtaine de villages alentours sont représentés autour du «noyau dur» d'Achenheim.
Cette année encore nous allons proposer plusieurs cessions de cours destinés aux personnes souhaitant découvrir les techniques fondamentales de la photo et des logiciels associés

Mais revenons un instant sur les faits marquants de la saison passée :

• Nous avons proposé une animation au périscolaire d'Osthoffen avec les enfants.
• Nous avons répondu à l'appel de M le Curé et pris en photo un certain nombre d'objet de culte
• Point d'orgue de la saison, notre expo annuelle a battu des records de visiteurs cette année avec près de 1000 personnes qui ont pu apprécier les 260 photos exposées. Il y avait possibilité de se faire «tirer le portrait» gracieusement et de déguster une tarte flambée le samedi soir. Ces prestations seront reconduites l'année prochaine. Retenez d'ores et déjà la date des 4 et 5 juin 2016 pour visiter notre nouvelle expo.

Cette année, notre club est sollicité pour exposer dans d'autres manifestations à Souffelweyersheim et Strasbourg notamment. Nous travaillons sur d'autres projets que vous découvrirez en juin prochain.

Nous remercions l'ensemble des partenaires qui nous soutiennent et bien évidemment la commune d'ACHENHEIM sans qui rien de tout cela ne serait possible.

AU CRÉDIT MUTUEL, CHAQUE CLIENT PEUT PARTICIPER AUX DÉCISIONS.

Crédit Mutuel

CRÉDIT MUTUEL LES CHÂTEAUX
1a, Route de Strasbourg – 67204 Achenheim
Courriel : 01021@creditmutuel.fr

0 820 093 459 Service 0,12 € / min + prix appel

Liste des associations

Nom	Contact	Adresses	Tél.
ASAHI JUDO	FREY Pascale et ANSTETT Serge	anstettserge@yahoo.fr	06.83.15.95.48 06.88.69.91.37
AÏKIDO	MINTURNES Clayd	3 rue des Aigles 67810 Holtzheim c.minturnes@teamprojet.com	06.07.87.83.18
COUP DE MAIN, COUP DE CŒUR	WOLFER Jean-Luc	24 rue de la Colline jeanluc.wolfer9@gmail.com coudemain.coupdecoeur@gmail.com	06.47.88.79.38
BADMINTON ACHENHEIM CLUB	MOUËZA Daniel HUGEL Philippe (secrétaire)	1a rue des Charmes - d.moueza@laposte.net http://badminton-achenheim.monsite-orange.fr/	03.88.96.12.18 06.74.03.86.32
FOOTBALL CLUB ETOILE BLEUE	SCHLOTTER Dominique	27 rue du Climont 67810 Holtzheim domi.schlotter@wanadoo.fr	03.88.78.42.10 06.87.71.37.26
CLUB RYTHMIQUE DE GYMNASTIQUE VOLONTAIRE	BALVA Marie-Odile	26a rue Bourgend - modile67@hotmail.fr	03.88.96.58.24
A.T.HANDBALL	COCHIN David KESSOURI Patrice	1 rue de Strasbourg 67370 Truchtersheim 15 rue de la Liberté 67120 Kolbsheim patrice.kessouri@wanadoo.fr	06.86.82.92.79
TENNIS ACHENHEIM CLUB	ROSER Pascal	9 rue du Collège roser.pascal@wanadoo.fr	03.90.29.30.04 06.81.03.69.76
DEN SHIN KAN KARATÉ	KRAUS Jean-Luc	43 rue Trajan 67200 Strasbourg Site : www.den-shin-kan.net	06.08.23.37.20
A.A.P.P.M.A. ACHENHEIM (association de pêche)	MORTZ Claude	4 rue des Vergers - 67112 Breuschwickersheim cschatz67@gmail.com	03.88.96.13.32
GENERATION CIRQUE	MARTINO Chantal	58 rue du Hirschberg ecolegenerationcirque@gmail.com	06.41.75.41.68
CHORALE DES JEUNES	WOLFER Jean-Luc	24 rue de la Colline - jeanluc.wolfer9@gmail.com	06.47.88.79.38
CHORALE SAINTE CECILE	VONTHRON Fabienne	9 rue Alfred Kastler fabienne.vonthron@gmail.com	03.88.96.05.72
LES DEIFELE	WEIL Franck	6b rue de l'Eglise 67810 Holtzheim franck.weil@gmail.com	06.85.12.66.04 06.21.62.59.23
LES GARG'S	D'ANTIMO Remo	15 rue de la Colline les.gargs@laposte.net	06.60.15.61.52
HARMONIE D'ACHENHEIM	LIENHARD Audrey	41a rue de Strasbourg 67230 Obenheim harmonieachenheim@free.fr	06.70.02.62.19
GROUPEMENT DES ECOLES DE MUSIQUE	BARTH Stéphanie BECHTOLD Jacques	15 rue des Vergers – 67117 Handschuheim adam.stephanie@neuf.fr gemleschateaux@laposte.net 14 rue des Tilleuls	06.18.62.54.26 03.88.96.14.03
THEATRE ALSACIEN ACHENHEIM	BITSCH Raymond	3 rue du Hirschberg raymond.bitsch@orange.fr	03.88.96.53.87 06.15.32.03.95
DONNEURS DE SANG BENEVOLES	BISCEGLIA Léonard	5 rue Gustave Stoskopf (+ centre de transfusion) leonard.bisceglia@wanadoo.fr	03.88.96.01.66 07.70.69.97.99
SPAR CLUB / CLUB EPARGNE	BRAUN Pierre	4, rue Bourgend	N.C.
CLUB FEMININ	MISCHLER Marie-Louise	17a rue Bourgend	03.88.96.16.69
S'ELSASSICHE KABARET, cours d'alsacien	BITSCH Raymond	3 rue du Hirschberg	03.88.96.53.87 06.15.32.03.95
AMICALE DES SAPEURS-POMPIERS	MENGUS Jean-Paul	5 route d'Ittenheim	03.88.96.50.98
IDEALE DS	HEITZ Raymond PELOIS Christian (secrétaire)	10bis rue du Moulin 67500 Batzendorf 2 imp. des Pâturages Oberschaeffolsheim pelois.christian@orange.fr	03.88.72.44.21 06.52.48.98.91
CONSEIL DE FABRIQUE	RAPP Francine	3 rue d'Ittenheim	03.88.96.02.25
PHOTO-CLUB ACHENHEIM	ROUSCHMEYER Patrick	9 rue des Vignes - prousch@laposte.net	03.88.96.54.33 06.16.57.54.13
F.A.R. - Familles Achenheim Réunies	STEEGMANN Geoffroy	14 rue Albert Schweitzer parents.achenheim@gmail.com	09.54.82.52.07
Association des Amis des Antilles	EUSTACHE Daniel BRACMORT Lucien	Président – dan.soleil@hotmail.fr 1 rue Bourgend	06.62.28.68.13.

Liste des artisans, commerçants et entreprises

Sociétés	Noms	Adresses	Tél.
ARTISAN TAXI	KLEIN Franck KLEIN Patricia Taxi VSL Serge TUGEND	3 E rue du Moulin 3 E rue du Moulin 1 rue Albert Schweitzer	06.81.32.66.60 06.81.32.66.60 06.64.52.10.57
AVENUE DE LA PUB	DANGELSER Pascal LUSSEYRAN Virginie	25 rue Gutemberg	03.88.22.27.35 06.75.93.61.59
BOULANGER – PÂTISSIER – RESTAURATION	SCHLOSSER Fabien	49 rue Bourgend	03.88.96.08.15
BÂTIMENT – CONSTRUCTION	BCE	4 route de Strasbourg	03.88.96.01.97
BRASSERIE	AUX DOCKS	2 rue de la Montée	03.90.29.35.61
CABINET D'AVOCAT	BOUSSUGE Franck	16rue des Erables	03.88.96.15.36
CARROSSIER – OUEST AUTOMOBILE	GRUBER Richard	1 C route de Strasbourg	03.88.96.06.77
COIFFURE ISABELLE	ISABELLE Coiffure KAUFMANN Jean-Claude	47 A rue Bourgend 1 rue des Tilleuls	03.88.96.55.09 03.88.96.15.34
COIFFURE NATUR'HOME	MESSMER Magaly	9 rue de la montée	06.78.19.41.02
CONSTRUCTION (matériaux)	WIENERBERGER	8 rue du Canal	03.90.64.64.64
ELECTRICIEN	MATHIS Raymond	24 rue du Collège	03.88.96.03.11
ETABLISSEMENT FINANCIER	CREDIT MUTUEL Les Châteaux	1 A route de Strasbourg	08.20.09.34.59
IMMOBILIER – OPTIMHOME	OTT Sébastien	43 A rue Bourgend	06.70.48.64.51
MATERIAUX DE CONSTRUCTION – FUEL	VIOLA MATÉRIAUX	6 route de Strasbourg	03.88.96.00.15
PSYCHOLOGUE - PSYCHOTHÉRAPEUTE	FRIESH-BUNGERT Francine	6 rue Jean de la Fontaine	06.28.27.01.10 03.88.21.99.75
RESTAURANT – LES TILLEULS	SCHMITT Guy	12 route de Strasbourg	03.88.96.00.16
SANITAIRE – CHAUFFAGE	HEIDE Christian SCHWEIZER Jean-Pierre	10 A rue de la Bruche 6 rue des Cerisiers	03.88.96.59.00 03.88.96.07.88
SELLERIE	BECHTOLD Jacques	14 rue des Tilleuls	03.88.96.02.47
SUPERMARCHE	MATCH	Route de Strasbourg	03.88.59.51.30
SYSTEMES ELECTRONIQUES DE SECURITE	SYSTEME D'TECH	8 rue des Erables	03.88.96.51.82
TABAC – LOTO – PRESSE	WELLER Dany	1 route de Holtzheim	03.88.96.16.94
TRAVAUX PUBLICS	S.I.R.S.	3 rue des Charmes	03.88.96.14.18
TUYAUTERIE INDUSTRIELLE	T.M.I.E. Sàrl	36 rue des Tilleuls	06.80.66.96.59
EPICES – THES – etc…	LA MAISON DES AROMES	2 rue des Prunus	06.11.99.56.84

Tarifs de location des salles municipales

S.Polyvalente	Été	Hiver
SALLE	460 €	575 €
SALLE avec cuisine	635 €	750 €
1/2 JOURNÉE avec cuisine	230 €	345 €

Petite S. des Fêtes	Été	Hiver
SALLE	230 €	290 €
SALLE avec cuisine	325 €	380 €
1/2 JOURNÉE avec cuisine	115 €	180 €

Dojo	Été	Hiver
1/2 JOURNÉE	115 €	150 €
JOURNÉE	210 €	240 €

TARIFS HORAIRES de la salle des fêtes, du dojo et du club house (4h MINIMUM)
15€/h (résidents d'Achenheim)
25€/h (extérieurs)

REMISE :
Résident d'Achenheim: 30%

TARIFS nettoyage hors vaisselle Salle polyvalente: 90€ - Salle des fêtes: 50€
Application d'une pénalité en cas de non respect des obligations relatives au nettoyage identique aux tarifs fixés .

PLAN D'ACHENHEIM

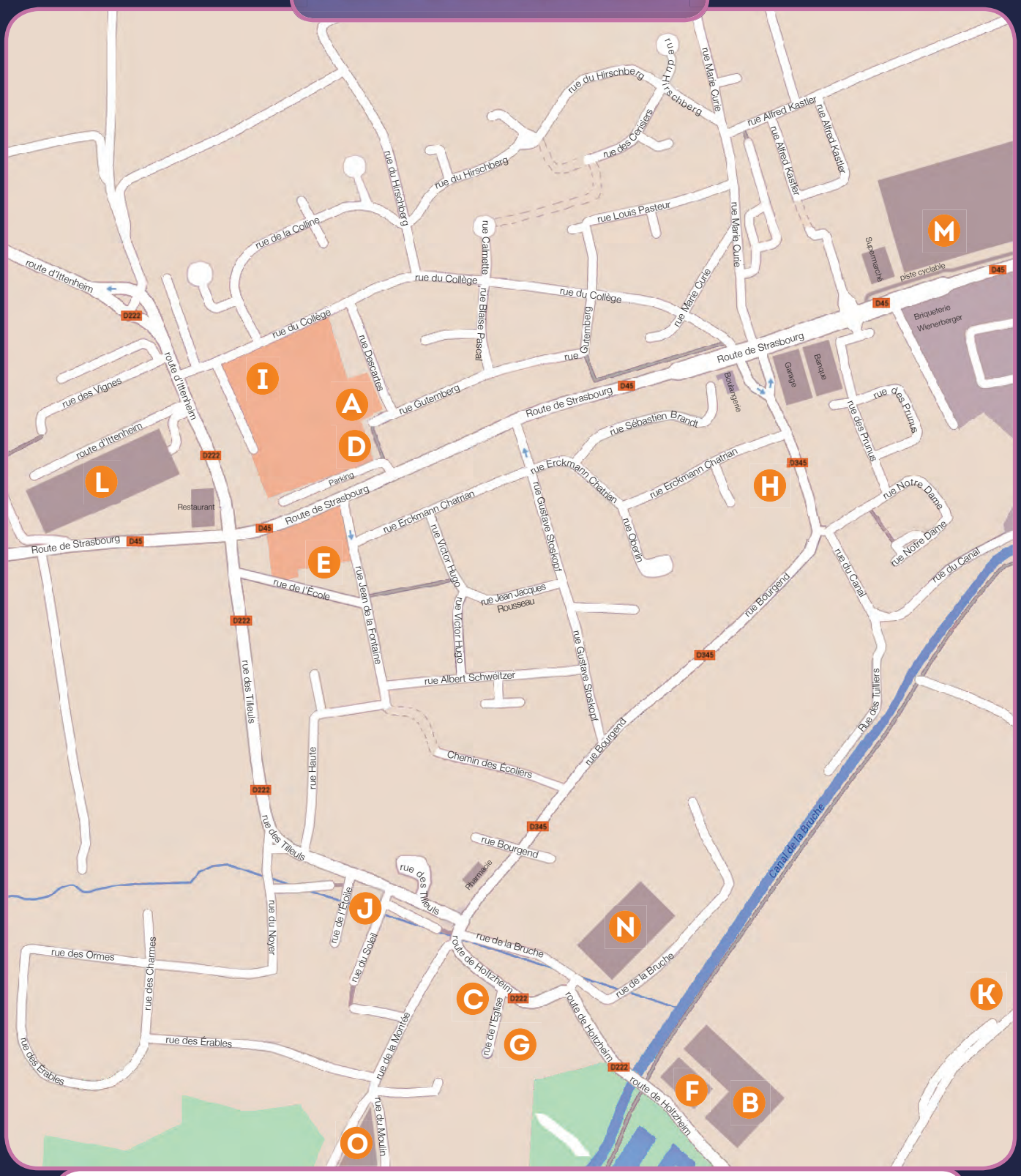

A **ÉCOLE MATERNELLE** *6 Rue Descartes*	**B** **COMPLEXE SPORTIF** *Route de Holtzheim*	**C** **PRESBYTÈRE** *Rue de l'Eglise*	**D** **GYMNASE** *4 Rue du Collège*
E **ÉCOLE PRIMAIRE** *4 Rue de l'Ecole*	**F** **SALLE POLYVALENTE / SALLE DES FÊTES** *Route de Holtzheim*	**G** **ÉGLISE** *Rue de l'Eglise*	**H** **CIMETIÈRE** *rue Bourgend*
I **COLLÈGE** *4 Rue du Collège*	**J** **MAIRIE, BIBLIOTHÈQUE et AGENCE POSTAL COMMUNAL** *7 Rue des Tilleuls*	**K** **STATION D'ÉPURATION** *Route de Holtzheim*	**L** **LOTISSEMENT** *La Prairie*
M **LOTISSEMENTS** *Strasse 1 et 2*	**N** **LOTISSEMENT** *Muehlmatten*	**O** **LOTISSEMENT** *Du moulin*	

Renseignements pratiques

Administrations

Mairie d'Achenheim
7, rue des Tilleuls
Tél. : 03 88 96 00 72 – Fax : 03 88 96 53 04
achenhm.mairie@evc.net / achenhm.maire@evc.net
achenhm.adjoint@evc.net / dgs.achenheim@numericable.fr

Secrétariat
Lundi et mercredi de 8h à 12h et de 14h à 17h,
Vendredi de 8h à 12h et de 16h à 19h
Le Maire ou les Adjoints reçoivent uniquement sur rendez-vous.

SIVU - Secrétariat
Mairie de Hangenbieten
4, rue du 14 Juillet – 67980 HANGENBIETEN
Tél. : 03 88 96 01 27

Communauté de Communes "Les Châteaux"
Mairie de Hangenbieten
4, rue du 14 Juillet - 67980 HANGENBIETEN
Tél. : 03 88 75 06 60 – Fax : 03 88 75 79 19
Assainissement, épuration, ordures ménagères

Savoir

Bibliothèque municipale
Mairie d'Achenheim
Tél. : 03 88 96 57 87
achenheim.biblio@numericable.fr
Mardi : 15h30 – 18h
Mercredi : 10h30 – 12h30 et 16h – 18h
Vendredi : 15h30 – 19h
Samedi : 10h – 12h

Social

Assistantes sociales
Anne BERRON (Conseil Général)
C.M.S. – 13, rue des Alliés –
67120 Molsheim
Tél. : 03 68 33 89 25
Secrétariat
Tél. : 03 68 33 89 23
Permanence :
Jeudi : 9h – 12h
sur rendez-vous

Culte

Paroisses
Paroisse Catholique d'Achenheim
Justin ZANGRÉ
2, rue de l'Église
Tél. : 03 88 96 00 76
z_justus@yahoo.fr

Paroisse Protestante de
Breuschwickersheim
Philippe FRANÇOIS
Tél. : 03 67 08 67 70
philippe.francois7@yahoo.fr

Education

Enseignement
École maternelle
6, rue Descartes
Tél. : 03 88 96 11 97
ecomaterne@estvideo.fr

École Nicole Fontaine
4, rue de l'école
Tél. : 03 88 96 11 87
n.fontaine.ecol@evc.net

Collège Paul Wernert
4, rue du collège
Tél. : 03 88 96 02 42
Fax : 03 88 96 57 66
ce.0671686U@ac-strasbourg.fr

Santé

Dentistes
Caroline HENTZ-OBRY
Frédéric OBRY
Laure ANCKENMANN
1, rue des Tilleuls
Tél. : 03 88 10 84 84

Cabinet de soins infirmiers Achenheim
Marie ADAM / FLORIDO Valérie
03 88 21 27 06 / 06 45 01 04 92

Médecins
Dr. Bertrand SCHMITT
8, rue Chrétien OBERLIN
Tél. : 03 88 96 58 85

Kinésithérapeute
Stéphane GUILLOUD
4, rue Bourgend
Tél. : 03 90 29 35 40

Pharmacie
Dr. Sophie JALLU
3, rue Bourgend
Tél. : 03 88 96 14 80
Fax : 03 88 96 54 06
Horaires :
8h30 – 12h et 14h30 – 19h
Samedi : 8h30 – 12h

Orthophoniste
Laurence STEIBLE - SCHULLER
18, rue Bourgend
Tél. : 03 88 96 55 87

Psychologue - Psychothérapeute
Francine FRIEH - BUNGERT
6, rue Jean de La Fontaine
Tél. : 03 88 21 99 75
Mobile : 06 28 27 01 10

Divers

Collecte des ordures ménagères
Tous les lundis sauf les jours fériés
(papier/carton et verre en alternance:
1 semaine sur 2)
consulter calendrier Comcom

Déchetterie
Tél. : 03 88 59 55 37
Horaires : mercredi et samedi : 8h30 – 12h et 13h30 – 17h
(Attention : Hauteur du véhicule limité à 2,10 mètres le samedi)

Droits de place
Marché / Vente ambulante : 1,50 /m2

Agence Postale Communale
Mairie d'ACHENHEIM
Tél. : 03 88 96 00 72
Horaires:
lundi et mercredi:
8h à 12h et 14h à 17h
vendredi : 8h – 12h et 16h – 19h
Levée du courrier + colis: 16h30

Conciliateur de justice
Roland ADAM
Tél. : 06 65 62 52 43

Concessions de cimetière
Concessions funéraires en terre : 15 ans : 200€ / 30 ans : 300€
Concessions cavurnes (1 à 4 urnes cinéraires) :
15 ans : 400€ / 30 ans : 700€
Concession d'un rosier (au pied duquel les cendres sont mises en terre):
5 ans : 200€

Prochaines collectes de sang

Achenheim – Rue de Holtzheim - Salle polyvalente : 22 février 2016 / 25 juillet 2016 / 19 décembre 2016

Don du Sang · Don du Sang