L'ACHENHEIM

BULLETIN COMMUNAL

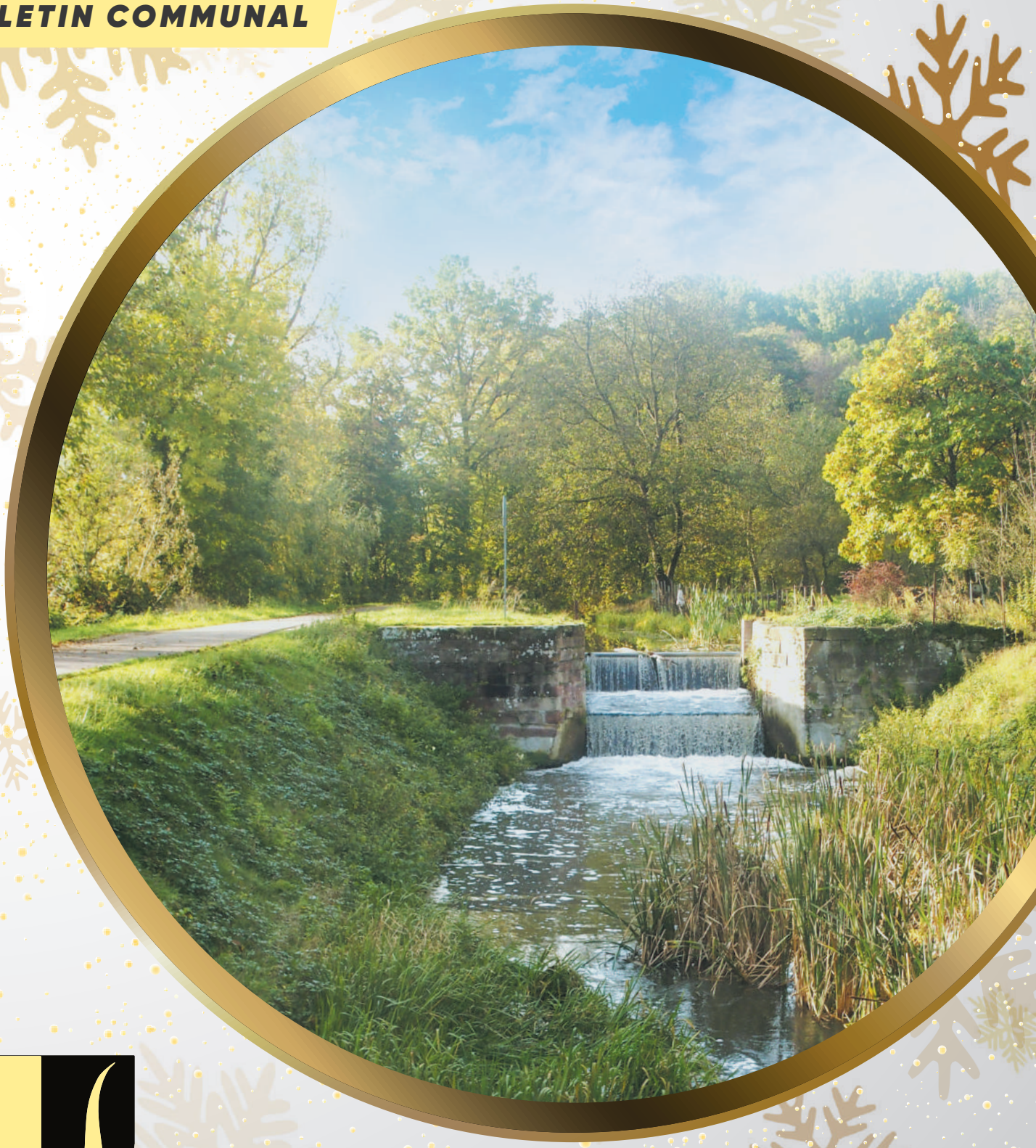

Vivre ensemble 2020

20 ans d'expérience réunis au sein d'une équipe dynamique,
réactive et proche de ses clients

origami
AGENCE IMMOBILIÈRE

ON SE PLIE
EN QUATRE
POUR VOUS

03 88 220 288

Agence
12b rue des Hérons
67960 ENTZHEIM

Siège social
2a rue des Érables
67204 ACHENHEIM

FNAIM

Achats · Ventes · Locations · Gestion

Tous nos biens sur www.origami.immo

EDITO

**MESDAMES, MESSIEURS,
CHERS HABITANTS D'ACHENHEIM**

C'est avec une grande émotion que je m'adresse à vous pour ce dernier édito du maire. Comme je l'avais indiqué à mon équipe dès 2014, je savais que ce serait mon dernier mandat, après 31 ans de vie publique et j'aurai 69 ans en 2020. C'est un âge sage pour s'arrêter en politique.

En effet être maire, c'est exercer le plus beau des mandats. C'est le mandat de la proximité, du contact, de l'action concrète. C'est une responsabilité lourde mais exaltante.

Je mentirais si je vous disais que je m'en vais le cœur léger. Oui je mentirais car on ne quitte pas une fonction que l'on a choisie et dans laquelle on s'est senti bien, sans éprouver de regret ou ressentir de la tristesse. Qui plus est, quand on a la chance de travailler avec une équipe municipale, toujours prête à se mobiliser pour faire aboutir les projets de la commune. Seul bémol, la démission de mon premier adjoint fin août 2019.

L'amour des habitants de notre commune est un sentiment qui ne va pas disparaître avec l'arrêt de mon activité. J'ai toujours apprécié vous rencontrer, vous aider, vous accueillir et essayer d'améliorer votre cadre de vie.

Bien sûr, nous avons parfois été en désaccord et vous vous êtes opposés à moi. Mais cette confrontation, je l'ai toujours prise comme un intérêt que vous m'accordiez, que vous accordiez à mes prises de décisions, que vous accordiez à la gestion de notre commune.

Ses concitoyens attendent beaucoup de lui, trop peut-être. Par contre, au moindre problème, il se retrouve sur le banc des accusés pour avoir failli à sa mission. Au fil des années, les maires se sont vu attribuer de plus en plus de responsabilités. Ils doivent prévenir les troubles à l'ordre public, veiller à garantir la sécurité de leurs concitoyens, être gestionnaire, mais également juriste et connaître les règlementations nationales voire européennes.

Le respect est, malgré tout, resté toujours le même et la confiance que nous avons acquise les uns envers les autres a été bénéfique à la commune car elle lui donnait une véritable énergie. Les bonnes volontés étaient ainsi stimulées et la commune n'a jamais manqué de soutien de la part de ses administrés.

L'amour de l'action était sans conteste le fil rouge de toutes ces années de mandature. J'ai aimé être au cœur des décisions et faire aboutir les projets que nous avions envisagés. Lorsque je regarde derrière moi, je regarde surtout autour de moi et toutes les réalisations qui me regardent me donnent le sourire.

L'AMOUR DES HABITANTS DE NOTRE COMMUNE EST UN SENTIMENT QUI NE VA PAS DISPARAÎTRE AVEC L'ARRÊT DE MON ACTIVITÉ.

Je n'éprouve pas de fierté personnelle, car toutes ces actions menées l'ont été non pas seulement grâce à moi, mais grâce à une équipe formidable qui m'a accompagné sur chaque projet.

Il me semble, en effet, que pour conserver le même dynamisme, le changement ne peut être que bénéfique. Il faut savoir tirer sa révérence, passer le relais et donner à notre commune un nouveau départ avec une nouvelle énergie.

Encore une fois merci à toutes celles et ceux qui m'ont soutenu et accompagné tout au long de ce dernier mandat.

Au nom de tous les membres du Conseil municipal, je vous adresse, chers concitoyens, tous nos vœux de bonheur et de santé pour l'année 2020.

Cordialement
Votre maire, Raymond LEIPP

BANQUE, ASSURANCE, TÉLÉPHONIE… GAGNEZ À COMPARER !

UNE BANQUE QUI APPARTIENT À SES CLIENTS, ÇA CHANGE TOUT.

Crédit Mutuel

Les Châteaux
1a route de Strasbourg – 67204 Achenheim
Courriel : 01021@creditmutuel.fr

Le Crédit Mutuel, banque coopérative, appartient à ses 7,8 millions de clients-sociétaires.

SOMMAIRE

VIE COMMUNALE

- Edito du Maire 03
- Les réunions du Conseil Municipal 06/07
- Contrôle de la Chambre Régionale des Comptes 07
- Travaux dans la commune 08/09
- La circulation en voiture ou à vélo 09
- État civil 10/11
- Les grands anniversaires 13

VIVRE ENSEMBLE

- Événements communaux 14
- Agenda 15
- C.C.A.S. 16
- Vie citoyenne – Jumelage 17
- Concours des maisons fleuries 2019 19

CULTURE & PATRIMOINE

- Bibliothèque Municipale 20
- Vie paroissiale 21

JEUNESSE & ÉDUCATION

- Périscolaire 23
- Ecole maternelle 24
- Ecole élémentaire Nicole Fontaine 25
- Collège Paul Wernert 26/27

Directeur de la publication : Raymond **LEIPP**
Responsable de l'édition : Monique **KLEISER**

Equipe de rédaction :
Maryvonne **BARADEL** - Christelle **COLLONGE**
Alain **EHRET** - Bernard **MARTIN** - Valentin **RABOT** - Madeline **RICO**
Raymond **SCHWEITZER** - Fabienne **VONTHRON**

VIE ASSOCIATIVE

- Théâtre Francophone «Les Garg's» 28
- Votre sang peut sauver une vie 29
- Génération Cirque 30
- L'Harmonie d'Achenheim 31
- Sapeurs Pompiers section « Rives du Muhlbach » 33
- Badminton Achenheim Club 35
- Photo Club Achenheim 36
- ATH - Club de Handball 37
- Club Idéale DS 38
- Tennis Achenheim Club 39
- Club Karaté 41
- Le judo est une école de vie 42
- Étoile Bleue Achenheim 43
- Amis des Antilles 44
- Coup de Main, Coup de Cœur 45
- A.A. Pêche d'Achenheim 46
- F.A.R. 47
- Théâtre Alsacien 48/49
- GEM 50
- Aikïdo 51
- CRGV Achenheim 53
- Club 55 et + ... 55

RENSEIGNEMENTS PRATIQUES

- Flexibus 56
- Composter ses déchêts / Libre cueillette à Achenheim 57
- Le don de sang 58
- Professionnels de santé / Numéros d'urgence 59
- Unité territoriale d'action médico – sociale 59
- Inscription listes électorales 60
- Tarifs de location des salles municipales 60
- Liste des artisans, commerçants et entreprises 61
- Liste des associations 62
- Plan 63
- Renseignements pratiques 64

Conception et fabrication :
avenuedelapub - 67204 Achenheim
dépôt légal : décembre 2019
1400 exemplaires

LES RÉUNIONS DU CONSEIL MUNICIPAL

10 DÉCEMBRE 2018

- Désaffectation et déclassement de parcelles
- Rapports annuels de l'Eurométropole pour l'année 2017
- Approbation du rapport de la Commission Locale d'Évaluation des Charges Transférées (CLECT)
- Instauration du régime indemnitaire
- Création d'emplois
- Participation au financement de la protection sociale complémentaire des agents communaux
- Contrats d'Assurance des Risques Statutaires : revalorisation tarifaire
- Attribution de fonds de concours
- Contrat de prestation d'occupation domaniale
- Subventions

4 MARS 2019

- Compte de gestion 2018 budget principal Commune
- Compte de gestion 2018 budget annexe lotissement du Moulin
- Compte administratif 2018 budget principal Commune
- Compte administratif 2018 budget annexe lotissement du Moulin
- Affectation des résultats 2018 budget principal Commune
- Affectation des résultats 2018 budget annexe lotissement du Moulin
- Taux des contributions directes 2019
- Budget primitif 2019 budget principal Commune
- Budget primitif 2019 budget annexe lotissement du Moulin
- Cession de parcelles à l'Eurométropole - avis sur le projet de classement dans le domaine public métropolitain de voirie - Lotissement «La Prairie»
- Acceptation du transfert à l'Eurométropole de Strasbourg de la compétence relative à «l'animation et la concertation dans les domaines de la prévention du risque d'inondation ainsi que de la gestion et de la protection de la ressource en eau et des milieux aquatiques (...)
- Avis sur la modification des statuts du SIVU «Les Châteaux»
- Signature d'une charte relative aux antennes-relais de téléphonie mobile entre la commune d'Achenheim et les opérateurs de téléphonie mobile
- Subventions

29 AVRIL 2019

- Avis sur le projet de révision 2019 du classement sonore des voies de transport terrestre
- Avis sur le Plan de Prévention du Risque Inondation (PPRI) du bassin versant de la Bruche sur le territoire de l'EMS
- Convention de servitude d'ancrage de dispositif d'éclairage public sur la façade d'immeubles privés
- Contrats d'Assurance des Risques Statutaires
- Convention de participation pour le risque Prévoyance
- Emploi d'été : création d'un emploi d'adjoint administratif contractuel
- Décisions modificatives n°1 budget primitif 2019 de la commune
- Subvention

17 JUIN 2019

- Contrat de Projet Partenarial d'Aménagement (CPPA) : Schéma directeur autour de l'A35 et de l'axe RN4/A351 et au-delà de ces emprises
- Liaison cyclable Breuschwickersheim - Achenheim : Promesse de vente valant autorisation de travaux
- Ajustement du programme : Projet sur l'Espace Public de l'année 2019 : voirie, signalisation, ouvrages d'art, eau et assainissement
- Emploi d'été - création d'un emploi d'adjoint technique contractuel
- Subventions
- Acquisition d'une parcelle rue du Moulin

23 SEPTEMBRE 2019

- Cession de parcelles
- Communication des observations définitives de la Chambre régionale des comptes Grand Est relatives au contrôle des comptes et de la gestion de l'Eurométropole de Strasbourg pour l'exercice 2017
- Rapports d'activités du SIVU « Les Châteaux » - Année 2018

- Création d'un emploi d'adjoint du patrimoine de 1ère classe
- Modification du temps de travail d'un agent à temps non complet
- Admission en non valeur
- Autorisation de supprimer des documents du fond de la bibliothèque municipale

18 NOVEMBRE 2019

- Projets sur l'espace public : Programme 2020 : Transport, Voirie, Signalisation statique et dynamique,
  - Ouvrages d'art, Eau et Assainissement
  - Lancement, poursuite des études et réalisation des travaux
- Avis sur le projet de classement dans le domaine public métropolitain de voirie
  - Lotissement «Muehlmatten»
- Groupement de commande - recensement des réseaux souterrains
- Création d'emplois
- Contrats d'assurance 2020 - 2023 des risques statutaires
- Convention de participation 2020 - 2025 pour le risque Prévoyance
- Fonds de concours pour l'aménagement d'un parking rue du Moulin, délibération d'intention
- Attribution des Prix concours des maisons fleuries 2019
- Mise au rebut d'immobilisations
- Subventions
- Divers

BRÈVE

Le Plan Local d'Urbanisme Intercommunal (PLUI) de l'Eurométropole de Strasbourg a fait l'objet d'une révision, approuvée le 27 septembre 2019, afin d'intégrer les communes de l'ancienne Communauté de Communes «les Châteaux».

L'ensemble des documents et des cartographies sont consultables sur le site de l'Eurométropole de Strasbourg :

https://www.strasbourg.eu/plan-local-urbanisme-eurometropole-strasbourg

CONTRÔLE DE LA CHAMBRE RÉGIONALE DES COMPTES

LA GESTION DE L'EUROMÉTROPOLE DE STRASBOURG

Les Chambres Régionales des Comptes sont des juridictions administratives financières françaises chargées de vérifier les comptes des collectivités locales.

La Chambre Régionale des Comptes Grand Est a rendu son rapport sur la gestion financière de l'Eurométropole de Strasbourg (EMS), qui l'a ensuite soumis à toutes les communes membres.

Ce rapport, assez technique, comporte une partie sur l'intégration, en 2017, de notre Communauté de Communes des Châteaux à l'EMS. Il en ressort que la fiscalité exercée par l'EMS est inférieure à celle de l'ex Communauté de Communes des Châteaux. Les taux (intercommunaux) de la taxe d'habitation et de la taxe foncière baissent donc légèrement pour Achenheim.

La redevance pour la gestion des déchets ménagers sera harmonisée en 2021.

La tarification de l'eau et de l'assainissement va également baisser pour nous d'environs 3% par an pendant 3 ans pour arriver à un tarif unifié sur l'ensemble des 33 communes.

La Chambre Régionale des Comptes relève et salue ces trois points financiers positifs pour les 5 communes de l'ex Communauté de Communes des Châteaux.

TRAVAUX DANS LA COMMUNE

QUOI DE NEUF CÔTÉ URBA' ?

LE LOTISSEMENT DU MOULIN

Entamés en 2014, les travaux du lotissement communal «Le Moulin», situé sur l'ancien site Wienerberger, touchent à leur fin, avec la rénovation du mur qui borde le lotissement côté rue de la Montée.

Rénovation du mur rue de la Montée

La nouvelle rue des Argilliers

DES TRAVAUX ANNONCÉS ET RÉALISÉS

AMÉNAGEMENT DU CALVAIRE

Les travaux d'aménagement du Calvaire situé à l'intersection de la rue de la Montée et la rue du Moulin ont été réalisés. Pour achever la mise en valeur de ce lieu, de nouvelles plantations ont été faites en novembre.

RÉFECTION DE L'ÉGLISE

Le grand chantier de rénovation de l'église catholique a débuté en novembre. Après les travaux d'assainissement et la mise en place d'un échafaudage, des travaux de charpente, couverture, ravalement et serrurerie seront progressivement réalisés.

La fin des travaux est prévue pour le printemps 2020.

Un budget de 200.000€ HT a été alloué à cette rénovation.

VOIRIE ET ASSAINISSEMENT

Après les travaux de la rue Sébastien Brandt au premier semestre, ceux de la rue Erckmann Chatrian et de la rue du Soleil ont été réalisés cet automne. Le calendrier 2020 concernera la rue de l'école (voirie), la rue des Tilleuls (assainissement), la rue Notre Dame (cheminement piétons) et la rue Stoskopf (voirie).

Rue du Soleil

AGENDA D'ACCESSIBILITÉ PROGRAMMÉE (AD'AP)

Les travaux se poursuivent. En 2019, des travaux ont été réalisés au Club house du Stade (Garde corps rampant), à la salle polyvalente (remplacement d'interrupteurs avec voyant lumineux), ainsi qu'à la bibliothèque avec l'installation d'une main courante pour handicapés sur l'accès extérieur.

LA CIRCULATION EN VOITURE OU À VÉLO

LE NOUVEAU RADAR PÉDAGOGIQUE

Installé route de Strasbourg, le radar indique aux usagers la vitesse à laquelle ils roulent en les invitant à ralentir si nécessaire. Des statistiques mensuelles sont réalisées. Elles font état du nombre de voitures circulant sur cette voie et des vitesses enregistrées. Même si on constate qu'une majorité d'automobilistes respecte la vitesse autorisée de 50km/h il subsiste malgré tout des vitesses excessives. Les contrôles de la gendarmerie seront renforcés.

LIAISON CYCLABLE BREUSCHWICKERSHEIM - ACHENHEIM

Le projet d'aménagement de la liaison cyclable entre nos deux villages doit notamment permettre de sécuriser les trajets de collégiens se rendant à pied ou à vélo au collège d'Achenheim. Courant 2019, l'Eurométropole de Strasbourg a entrepris les démarches pour se porter acquéreur des parcelles situées sur l'emprise du projet.

Tous les accords amiables sur la commune de Breuschwickersheim ont été actés.

En revanche, concernant le ban communal d'Achenheim, il y a des difficultés avec trois propriétaires. Malgré les contacts établis, des rendez-vous pris sur place par les services de la DMEPN, pour expliquer le projet et les emprises nécessaires, il n'y a toujours pas eu d'accord amiable à ce jour. Une procédure d'expropriation vient d'être engagée et a pour effet de retarder malheureusement la réalisation totale du projet (il faut compter environ 18 à 24 mois au minimum).

POUR LA SÉCURITÉ DE TOUS

Des aménagements ont été réalisés rue Bourgend.

Afin de permettre une meilleure visibilité au niveau de l'entrée et de la sortie du nouveau lotissement de la rue de la Bruche, deux places de stationnement ont dû être supprimées.

Un passage protégé a également été déplacé pour sécuriser l'accès des piétons au chemin des Écoliers.

LE RAS-LE-BOL DES CITOYENS !

C'est près d'un quart de la population d'Achenheim qui a signé une pétition contre le trafic des camions transitant par les rues de notre village pour se rendre sur le site de la briqueterie.

Monsieur le maire a reçu quelques signataires. La presse locale a également relaté les faits dans plusieurs articles (DNA du 1/11 et du 21/11). Espérons qu'une solution soit rapidement trouvée avec les différents intervenants pour que notre village et ses citoyens ne subissent plus cette nuisance !

ÉTAT CIVIL

NAISSANCES 2019

RAIKUNA	David	15/11/2018
MALARME	Lucas	06/12/2018
DECKERT	Mathilde	12/12/2018
KOUBAA	Marouane	26/01/2019
LEFEVRE	Ophely	28/02/2019
HUMMEL	Antoine	04/03/2019
EBERHARDT	Louis	08/03/2019
BENJAMEL	Amine	22/03/2019
MORGADO	Rafaël	24/03/2019
LABARUSSIAS	Gabin	26/04/2019
KERKOUB	Camila	29/04/2019
BECKER	Charlotte	09/05/2019
ABLER	Ema	11/06/2019
GARCIA	Oscar	20/06/2019
DONFUT	Emilia	30/06/2019
ZIGNANI	Safia	02/07/2019
ANDLAUER	Victor	02/07/2019
MERAH	Adèle	06/07/2019
HOLWEG	Pauline	11/07/2019
FAVREAU	Adèle	12/07/2019
BAMBERGER	Louis	23/07/2019
WERNERT	Aubin	23/07/2019
SMAOUI	Amir	26/07/2019
MARQUES	Clémence	29/07/2019
MERLEVEDE DITNER	Léna	02/08/2019
MOR	Miran	21/09/2019
HAMELIN	Myla	24/09/2019
VITORINO	Paul	03/11/2019
WENDENBAUM ANTON	Auguste	03/11/2019
MAHE	Lysanna	15/11/2019
DUPONT	Camille	22/11/2019

DÉCÈS 2019

GRAFF	Germain	09/12/2018
SIEFFERT	Paul	05/03/2019
DECKER	Gérard	06/03/2019
VIECCI	Francis	05/04/2019
WOERLY	Francis	15/05/2019
HEITZ	Etienne	19/05/2019
PICARD	Jean Pierre	24/06/2019
BOLZONELLO née DE MARCHI	Gisèle	05/07/2019
RUGRAFF	Bernard	16/07/2019
VIOLA	Roger	23/07/2019
HELLARD	Gabriel	01/10/2019
BOUAZIZ	Mustapha	10/10/2019
BOUHMIDA	Sabah	14/11/2019
QUANDOUSSI née LAHLOU MIMI	Fatima	18/11/2019
BOLZONELLO	Andréa	23/11/2019

ANNIVERSAIRES 80 ANS (NÉS EN 1939)

LECOMTE	Jean Marie	05/01/1939
WALTER née SCHEER	Irène	22/01/1939
WAGNER née GAENZLER	Françoise	03/02/1939
GRIESS née BRENTEL	Antoinette	25/02/1939
VIOLA	Roger	25/02/1939
NIEDERST	François	07/03/1939
MULLER	Paul	10/03/1939
MATT née GOEPP	Marie-Thérèse	10/04/1939
EHRET	Roland	05/05/1939
LUTZ née KOPF	Jeanne	16/05/1939
SIEFFERT née OTT	Michelle	05/06/1939
ASCENZO	Tonino	08/06/1939
NEST née MEYER	Jacqueline	16/06/1939
SCHAETZLE	Pierre	29/06/1939
SCHAETZLE née ELSASS	Françoise	25/09/1939
ANSTETT née SCHUSTER	Michelle	18/10/1939
RAPP *	Marcel	22/10/1939
SCHNEIDER née DUSCH	Marthe	02/11/1939
SACCARDO née ALEDO	Annonciade	30/11/1939

ANNIVERSAIRES 85 ANS (NÉS EN 1934)

DE MARCHI	Angelo	27/01/1934
GANGLOFF	Antoine	08/03/1934
MEYER	Georges	29/04/1934
SCHLOTTER née BEBON	Germaine	04/05/1934
PICARD née SIEGWALD	Marie-Jeanne	27/05/1934
ERNWEIN née KUNTZ	Colette	31/07/1934
GEISSLER	Georges	23/09/1934
RAPP	Lucie	13/10/1934
LUX	Albert	28/12/1934

ANNIVERSAIRES 90 ANS (NÉS EN 1929)

GASS *	Marie-Thérèse	12/01/1929
WEISS *	Annette	22/03/1929
SIEFFERT	Camille	08/06/1929

ANNIVERSAIRES 95 ANS ET PLUS (NÉS EN 1924 ET AVANT)

SPIZZO née HAHN	Lina	99 ans	09/04/1920
SANTOU	Louise	98 ans	01/01/1921
HUMMEL	Eugène	97 ans	14/09/1922
KLEIN née JUNG	Alphonsine	96 ans	13/09/1923

* en maison de retraite

MARIAGES 2019

WENGER Jeannot et MATZIK Pascale	02/03/2019
SPITZ Matthieu et BUTTNER Maëlle	12/04/2019
BOYER Laurent et MILLEMAN Mélanie	08/06/2019
CONCHERI Gilles et FERBACH Jacqueline	29/06/2019
HIGELIN Benjamin et JOSROLLAND Virginie	27/07/2019
WALTER François et LEIS Yaël	10/08/2019
KEARNS Damian et HIRSCH Noémie	16/08/2019
OTT Sébastien et NOIRIEL Sandra	06/09/2019
DUHAUMONT David et ETALON Kethevane	14/09/2019
DECKERT Ludovic et HIEGEL Jennifer	05/10/2019
LOPES Dominique et CARDENAS RODRIGUEZ Claudia	14/12/2019

NOCES D'OR (50 ANS MARIAGE)

CLAUSS Joseph et Michèle	05/04/1969
LEDIG Jean-Jacques et Christa	09/05/1969
SIEFFERT Jean Pierre et Michelle	27/06/1969
DELBOS Gérard et Nicole	10/07/1969
FASSEL André et Marie-France	23/08/1969
ROBERT François et Bernadette	20/09/1969
ESNAULT Raymond et Martine	05/12/1969

NOCES DE DIAMANT (60 ANS MARIAGE)

HENNER Jean et Yvette	09/04/1959
GUHL Gilbert et Suzanne	11/04/1959
BALL Marco et Micheline	04/06/1959
LUX Albert et Marie Thérèse	21/08/1959

La Taverna di Pompei
ristorante pizzeria

RESTAURANT SPÉCIALISÉ DANS LA RESTAURATION ITALIENNE ET PIZZAS.

2 rue de la montée 67204 Achenheim
Tél : 03 88 96 59 54
Contact@latavernadipompei.fr

Instagram: latavenadipompei_
Facebook: la taverna di Pompei

-10%
ALSA CONTRÔLE
CENTRE DE CONTRÔLE TECHNIQUE AUTOMOBILE
100% LOCAL
1A route de Strasbourg
67204 ACHENHEIM
03 88 37 35 27
Alsacontrole
www.alsacontrole.fr

ISABELLE COIFFURE
Maître Coiffeur Lauréat 2000

47a rue bourgend
67204 Achenheim
03 88 96 55 09
Isabelle Coiffure

Isabelle et Samantha,
Vous souhaitent de belles fêtes de fin d'année et les meilleurs vœux pour la nouvelle année.

un matin de mai fleuri

17 rue du Gal de Gaulle
67203 Oberschaeffolsheim
Tel : 03 88 78 37 04
unmatindemaifleuri67@gmail.com

DES GRANDS ANNIVERSAIRES DE MARIAGE EN PHOTOS

NOCES DE DIAMANT
LUX Albert et Marie Thérèse / 21.08.1959

NOCES D'OR
ESNAULT Raymond et Martine / 05.12.1969

NOCES D'OR
LEDIG Jean-Jacques et Christa / 09.05.1969

NOCES D'OR
FASSEL André et Marie-France / 23.08.1969

NOCES D'OR
SIEFFERT Jean Pierre et Michelle / 27.06.1969

ÉVÉNEMENTS COMMUNAUX

13 JUILLET : Une belle ferveur patriotique lors de ce défilé, accompagné par les citoyens et l'Harmonie de notre village.

01 OCTOBRE : Rentrée des classes : une nouvelle année scolaire en perspective saluée par M. le Maire.

11 NOVEMBRE : C'est en compagnie de la Municipalité, des Ecoles et de l'Harmonie que les citoyens d'Achenheim ont participé à la commémoration de l'Armistice de 1918.

06 DÉCEMBRE : Visite de Saint Nicolas dans les écoles

À NOTER SUR VOS AGENDAS 2020

MOIS	DATES	EVÉNEMENTS	LIEUX
JANVIER	19	**Après-midi « jeux de société »**, F.A.R.	Salle des fêtes
	31	**Soirée « foie gras »**, ATH Handball	Salle polyvalente
FÉVRIER	09	**Thé dansant**, A.A.P. Achenheim	Salle polyvalente
MARS	01	**Bourse aux jouets**, Génération cirque	Salle polyvalente
	08	**Déjeuner dansant**, Commune	Salle polyvalente
	14	**Carnaval des enfants**, F.A.R.	Salle polyvalente
	21	**Soirée dansante**, Association des Amis des Antilles	Salle polyvalente
	23	**Collecte de sang**, Association des Donneurs de Sang Bénévoles	Salle des fêtes
	29	**190 ans de la paroisse catholique d'Achenheim**	Salle polyvalente
AVRIL	04	**Concert annuel**, Harmonie d'Achenheim	Salle polyvalente
	05	**Parcours du Cœur**, Association « Coup de Main, Coup de Cœur »	Salle polyvalente
	25 - 26	**MESSTI**, Football Club Etoile Bleue	Salle polyvalente
MAI	10	**Marché aux puces**, Association « Coup de Main, Coup de Cœur »	Salle polyvalente
	17	**Sortie « vélos »**, F.A.R.	En extérieur
	15-16-17	**Théâtre français**, Les GARG'S	Salle polyvalente
	21-22-23	**Théâtre français**, Les GARG'S	Salle polyvalente
JUIN	13-14	**LUMINANCE** - Exposition photos, Photo club	Salle polyvalente
	21	**Fête de la Musique + 100 ans de l'Harmonie d'Achenheim**	Salle polyvalente
JUILLET	05	**Exposition de voitures anciennes**, IDEALE DS	Salle polyvalente
	13	**Fête Nationale**, Football Club Etoile Bleue	Salle polyvalente
	13	**Collecte de sang**, Association des Donneurs de Sang Bénévoles	Ecole élémentaire Nicole Fontaine
AOÛT			
SEPTEMBRE	05	**Dîner dansant**, A.A.P. Achenheim	Salle polyvalente
OCTOBRE	03-04	**ART'nheim,** Association « Coup de Main, Coup de Cœur »	Salle polyvalente
	11	**Déjeuner dansant**, A.A.P. Achenheim	Salle polyvalente
	17	**Soirée antillaise**, Association des Amis des Antilles	Salle polyvalente
NOVEMBRE	07	**Soirée « paëlla »**, Football Club Etoile Bleue	Salle polyvalente
	11	**Armistice**, Commune	Salle des fêtes
	à définir	**Défilé de la Saint Martin**, F.A.R.	Ecole élémentaire Nicole Fontaine – Jardin pédagogique
	13-14-15	**Théâtre alsacien**	Salle polyvalente
	16	**Collecte de sang**, Association des Donneurs de Sang Bénévoles	Salle des fêtes
	20-21-22	**Théâtre alsacien**	Salle polyvalente
DÉCEMBRE	06	**Noël des aînés**, C.C.A.S.	Salle polyvalente

CENTRE COMMUNAL D'ACTION SOCIALE (CCAS)

Sortie des aînés

SORTIE D'AUTOMNE

Le 26 septembre 2019, une centaine de participants de 60 ans et plus prend la direction de la Forêt-Noire. Malgré une météo fort désagréable en début de matinée, nous arrivons au « Mummelsee » sous la pluie et dans le brouillard. Mais la bonne humeur est malgré tout au rendez-vous. Les plus courageux bravent le mauvais temps en faisant le tour du lac. Puis nous faisons une pause déjeuner dans le cadre magnifique du « Dollenberg ». Un repas succulent dans ce relais château est savouré par l'ensemble du groupe. L'après-midi est consacrée à la visite d'une distillerie familiale à Oberkirch. Nous découvrons le sentier pédagogique jalonné par 25 arbres fruitiers. A chaque halte une dégustation de liqueurs et d'eaux de vie est proposée. Pour clore cette journée dans une ambiance conviviale, la traditionnelle assiette paysanne est servie.

PLAN CANICULE

Cet été, le plan canicule a été déclenché à deux reprises pour les personnes âgées qui se sont signalées en Mairie. Les membres du CCAS ont veillé au bien-être des personnes par le biais de visites à domicile et d'appels téléphoniques. En raison du réchauffement climatique, nous assisterons sans doute plus fréquemment à des épisodes caniculaires.

FÊTE DE NOËL DES SENIORS

Le dimanche 1er décembre, les membres du CCAS accueillent les aînés de plus de 70 ans, venus d'un pas alerte à la traditionnelle fête de Noël. Cette journée festive est très attendue par les participants car elle est synonyme de moment de partage et de convivialité. L'Harmonie municipale, le traiteur et l'orchestre « Diapason » ont largement contribué à la réussite de cette manifestation.

Les anciens de notre commune qui résident dans une maison de retraite ne sont pas oubliés lors des fêtes de Noël. Les membres du CCAS leur rendent visite et leur remettent une petite attention.

Fête des aînés

VIVRE ENSEMBLE

JUMELAGE ACHENHEIM / GAMSHURST

Le comité souhaite associer les habitants aux différentes manifestations liées au jumelage. L'information est toujours diffusée via le site internet d'Achenheim et par le biais d'affichage dans les panneaux municipaux. Il en sera ainsi pour les différents événements.

Le dimanche 22 septembre 2019, l'Eurodistrict Strasbourg-Ortenau a invité les familles des « deux rives » du Rhin pour une édition du vélo gourmand dans le nord de l'Eurodistrict.

Le circuit prévoyait une halte gourmande chez nos amis de Gamshurst. Une vingtaine de personnes ont participé à cette rencontre. L'association « Idéale DS » a contribué à l'animation de cette journée en exposant des véhicules anciens.

200 ans d'innovation créative locale

Wienerberger est aujourd'hui le 1er briquetier mondial et le 1er tuilier européen. Héritier d'une culture ancestrale, le groupe a su allier savoir-faire humain et technique pour proposer une production locale à la pointe de la technologie.

Plus d'informations sur
www.wienerberger.fr

8 rue du Canal - Achenheim
67087 Strasbourg cedex 2

Wienerberger

SIRS

SOCIETE D'INSTALLATION DE RESEAUX SOUTERRAINS

4, rue des Pêcheurs – 67 201 ECKBOLSHEIM
Tel : 03.88.78.90.30 – Fax : 03.88.78.90.39
E -mail : administratif@sirs.fr

«MAISONS FLEURIES 2019»

ATTRIBUTION DES PRIX

TOUR DU VILLAGE
LE 3 JUILLET 2019

LAURÉATS MAISONS FLEURIES 2019

MAISONS FLEURIES

1er PRIX : RADENOVIC - 22 rue de la Colline
2ème PRIX : DEUTSCH - 14 rue Marie Curie
3ème PRIX : REISER - 3 rue Alfred Kastler

MAISONS AVEC TERRASSE OU BALCON

1er PRIX : TRAPPLER - 18 rue Erckmann Chatrian
2ème PRIX : PICARDO - 8 rue du Hirschberg
3ème PRIX : BERNHARD - 9A rue de la Bruche

MAISONS AVEC JARDIN OU COUR

1er PRIX : LIENHARD - 9 rue du Noyer
2ème PRIX : JOVANOVIC - 2 rue Notre Dame
3ème PRIX : SIMON - 15 rue Gutenberg

LA BIBLIOTHÈQUE MUNICIPALE

DES ANIMATIONS DIVERSES ET VARIÉES TOUT AU LONG DE L'ANNÉE 2019

Depuis le mois de mars, un nouveau membre accompagne les bibliothécaires dans leurs visites à l'école maternelle, lors des accueils de classe et pour les séances de Petites Graines d'histoires (0/3 ans) et Graines d'histoires (3 ans et +): **Plum**, notre éléphant qui adore écouter des histoires !

Durant les jolis mois d'été, il est même allé prendre l'air au jardin pédagogique puis à l'aire de jeux pour trois séances de lectures exceptionnelles ! Les histoires mises en scène autour des supports d'animation prêtés par la Bibliothèque Départementale du Bas-Rhin ont émerveillé le jeune public.

Notre partenariat avec le réseau Pass'relle, a permis de proposer un conte musical **« Jack et le haricot magique »** et le spectacle **« Groink au pays des Contes »** aux jeunes lecteurs . Tandis que l'exposition **« Noire lumière »** du Centre de l'Illustration a plongé nos lecteurs dans l'univers des théâtres d'ombres et de papier.

BibliOados, un groupe d'échange autour des pratiques de lecture, et de projets a vu le jour cet été. Dans une ambiance détendue, les lecteurs de plus de 12 ans sont invités à réfléchir ensemble et partager avec nous leurs idées et envies pour s'approprier l'espace de la bibliothèque qui leur est dédié au 2e étage.

Pour les adultes, l'équipe de la bibliothèque a proposé deux rendez-vous pour partager ses coups de cœurs, romans, bande-dessinées et films lors d'apéros littéraires.

Et depuis peu, couturiers et couturières en herbe ou confirmés investissent régulièrement la salle d'animation pour une Causerie couture afin d'échanger et de partager leurs expériences et savoir-faire le temps d'une soirée.

RECRUTEMENT DE BÉNÉVOLE

VOUS AVEZ ENVIE DE VOUS IMPLIQUER DANS LA VIE DE LA BIBLIOTHÈQUE, PARTICIPER AUX PROJETS, AU CIRCUIT DU LIVRE, ET REJOINDRE L'ÉQUIPE DANS LES COULISSES DE LA BIBLIOTHÈQUE? N'HÉSITEZ PAS À NOUS CONTACTER!

TOUTE L'ACTUALITÉ SUR LE PORTAIL

https://opac-x-bibliothequeachenheim.biblixnet.net

biblio.achenheim

PAROISSE CATHOLIQUE

La paroisse d'Achenheim fêtera en cette année 2020 ses 190 ans ! Les festivités dureront pendant un mois du 29 Mars au 26 Avril 2020, à travers une exposition photos à l'église et 2 manifestations importantes. Tout d'abord le Dimanche 29 Mars 2020 à 10h00 aura lieu la messe d'ouverture de ses 190 ans suivi d'un repas paroissial à la salle polyvalente d'Achenheim.

Des photos relatives à l'histoire de la paroisse seront exposées et une prière spéciale sera prévue à chaque office de ce mois. La fête Patronale de Saint Georges le Dimanche 26 Avril 2020 à 10h00 clôturera ce temps fort de notre Communauté de Paroisses.

Abbé Sébastien LAOUER, le Curé

PAROISSE PROTESTANTE

Les cultes ont lieu en règle générale le dimanche matin à 10 heures à l'Église de Breuschwickersheim. Pour les dates de l'École du dimanche, des études bibliques œcuméniques mensuelles, des cultes en alsacien, se renseigner auprès du pasteur. Pour les événements du type baptême ou mariage, pensez à prévenir le pasteur plusieurs mois à l'avance.

Pasteur : Philippe FRANÇOIS,
71 rue principale - Breuschwickersheim
Tél. 06 72 73 14 55

Parmi les événements à venir :

La confirmation aura lieu le dimanche avant Pentecôte (24 mai) et la fête paroissiale le premier dimanche de l'Avent (29 novembre).

Enfin, le Conseil presbytéral a décidé de procéder à une révision complète de son fichier paroissial. Ne soyez donc pas surpris de recevoir une fiche de renseignements à remplir et n'hésitez pas à m'en parler si vous avez des questions.

SUPERMARCHÉ MATCH
route de Strasbourg
ACHENHEIM
Votre supermarché Match vous accueille
du lundi au samedi de 8h00 à 20h00
Tél. : 03.88.59.51.30
C'EST TOUS LES JOURS LE MARCHÉ

SERVICE TRAITEUR
PHOTO D'IDENTITÉ
PHOTO COPIEUSE
PARKING
ACCÈS HANDICAPÉS
GAZ
DRIVE

TOUTES LES 10 VISITES 10%* À CAGNOTTER
SUR LE TICKET DE VOTRE CHOIX DANS LES 10 JOURS
*1 visite = 1 passage en caisse, limité à 1 passage en caisse par jour. Voir conditions à l'accueil de votre magasin.

Dans un monde qui change, il est bon de pouvoir compter sur un partenaire qui connaît les enjeux et qui s'engage pour l'avenir du territoire. À Strasbourg et dans plus de 115 communes du Bas-Rhin, R-GDS agit au quotidien pour acheminer le gaz naturel en toute sécurité, promouvoir la sobriété énergétique et développer les énergies renouvelables.

Vous offrir le meilleur service au quotidien et relever les défis de l'énergie de demain, c'est tout le sens de notre engagement.

R-GDS, le nouvel R d'énergie

R-GDS Réseaux Gaz naturel Strasbourg

www.r-gds.fr

LE PÉRISCOLAIRE D'ACHENHEIM

Cette année le périscolaire d'Achenheim maternelle accueille une vingtaine d'enfants âgés de 3 à 5 ans. Son équipe d'animation, composée de Prescillia Tangeten la directrice, et de son animatrice Sophie, propose tout au long de l'année de beaux projets aux enfants. L'atelier cuisine a toujours un grand succès auprès des tout petits. Des activités sportives et ludiques sont mises en place régulièrement pour leur plus grand plaisir. Par ailleurs, des activités communes avec le périscolaire élémentaire ont lieu tous les vendredis. Cela permet aussi aux fratries de se retrouver.

Au périscolaire élémentaire c'est près de 70 enfants qui sont accueillis chaque jour par une équipe menée par Jean-Pierre Taty-Goma le directeur, Alexandre H., Cécile, Virginie, Aurélie et Alexandre G. les animateurs. Sandrine Willer, coordinatrice enfance, reste également à l'écoute des familles et occupe actuellement cette fonction pour les 7 accueils périscolaires de la FDMJC Alsace que compte le SIVU « Les Châteaux ».

Différents projets sont proposés tout au long de l'année en fonction des envies des enfants, de l'actualité, des propositions et projets avec nos partenaires (associations, médiathèque, bibliothèque,…). L'atelier cuisine a retrouvé sa place et ses petits cuisiniers.Un projet autour de la découverte du théâtre et de la musique à travers la comédie musicale débutera en janvier.

Le projet weekend camping à l'initiative des enfants est reconduit cette année. Ce projet sera autofinancé par des actions qui démarreront autour des fêtes de Noël. Des moments festifs et d'animation en direction des familles seront organisés par les 2 accueils périscolaires maternelle et primaire comme les années précédentes. La semaine « Pirate » organisée au péri élémentaire et clôturée par un grand jeu a été le premier évènement en commun. D'autres se profilent déjà…

ÉCOLE MATERNELLE

ET SI LA GOURMANDISE N'ÉTAIT PAS UN VILAIN DÉFAUT ?

La semaine du goût, les récoltes de légumes au jardin pédagogique ou les fêtes traditionnelles sont d'agréables prétextes pour mener des projets culinaires dont les objectifs touchent de nombreux domaines d'apprentissage :

- Le langage oral lorsqu'on apprend le nom des fruits et légumes et qu'on les décrit
- Le langage écrit lorsqu'on décrypte une recette
- Les mathématiques lorsqu'on dose les quantités
- Les arts plastiques et le graphisme lorsqu'on reproduit la forme du grain de raisin ou celle de la citrouille
- Le savoir- être lorsqu'on partage le résultat de son travail

Quand nos petits élèves se transforment en marmitons, le résultat est toujours bon !

Au menu

- crêpes pour la Chandeleur

- raviolis chinois pour la semaine du goût

- salade de fruits pour le goûter

- soupe aux légumes du jardin pédagogique

Vous êtes nouvellement installés dans la commune et **vos enfants sont scolarisables à la rentrée de 2020 à l'école maternelle**. Merci de passer en mairie pour remplir une déclaration d'arrivée. Elle permettra à vos enfants de figurer sur les listes transmises à l'école lors de la campagne d'inscription.

CONTACTS ÉCOLE

Tél : 03 88 96 11 97 *(entre 15h et 16h)*
Mail : ecole.maternelle@achenheim.fr

ÉCOLE ÉLÉMENTAIRE NICOLE FONTAINE

Au cours de l'année scolaire 2018-2019, l'équipe enseignante a souhaité éveiller l'ensemble des élèves à l'art et à la culture. De nombreuses sorties dans les différents musées de Strasbourg ont été réalisées : musée zoologique, musée des arts décoratifs, musée d'art moderne et contemporain et la découverte de l'orchestre philarmonique de Strasbourg.

En complément du travail pédagogique réalisé en classe, des sorties ont été organisées. Ainsi,

- les CP et CE1 sont allés au Parc de Sainte Croix. Ils ont bénéficié d'une activité sur le loup et d'une visite du parc. Cette sortie a permis de finaliser un travail en amont sur le loup.

- les CP et les CE2 ont fait une sortie raquette dans les Vosges. Après une promenade en raquettes, les élèves ont pu réaliser des igloos, participer à des jeux de courses et d'aisance dans la neige, à des batailles de boules de neige et de glissades. Une très belle expérience pour tous !

- les CM1 et CM2 sont allés au Mémorial d'Alsace - Moselle de Schirmeck. Lors d'un parcours de visite adapté, les élèves ont compris la mise en place d'un régime totalitaire qui supprime les libertés individuelles. Ils ont également compris le cas particulier des Alsaciens et Mosellans pendant cette période troublée ainsi que l'histoire des Malgré-Nous. A la fin de la visite, les élèves ont découvert un espace de 400 m2 dédié à la paix, à la réconciliation et à la construction européenne. Enfin, ils ont participé au jeu des Etoiles sur les valeurs de la Tolérance et de la Paix.

Dans le cadre du jumelage avec Gamshurst, une rencontre franco – allemande avec l'école de Gamshurst a eu lieu au Vaisseau de Strasbourg. Ce fut une belle journée d'échange et de partage autour d'un Rallye-tandem avec son correspondant et d'un pique-nique. L'école remercie la mairie pour sa prise en charge des entrées pour les 2 écoles ainsi que le transport pour Achenheim.

L'année s'est achevée par une kermesse réussie où les élèves ont chanté accompagnés par Karine Gilch qui s'est à nouveau portée volontaire pour endosser le rôle de chef de chœur.

Merci à la commune pour son soutien. Merci aux parents d'élèves pour leur aide au cours de l'année. Merci à l'association FAR pour notre collaboration.

POUR L'ANNÉE SCOLAIRE 2019 -2020
137 enfants sont répartis en six classes :

CP : 23	**CE2 :** 18
CE1.A : 18	**CM1 :** 32
CE1.B : 18	**CM2 :** 28

LE COLLÈGE PAUL WERNERT

UNE ANNÉE SCOLAIRE 2018 - 2019 PARTICULIÈREMENT RICHE :

• RÉSIDENCE D'ARTISTES

Le collège a accueilli en résidence pour 4 semaines les acteurs de la « Cie de la Main de l'Homme », Clément DAZIN et Martin CERF.

Les élèves de toutes les classes ont profité de leur présence pour découvrir la vie des artistes, s'initier à la pratique du jonglage, mais aussi faire des parallèles entre le jonglage et des disciplines comme les mathématiques, la technologie, les langues. Ils ont pu découvrir l'importance du codage, de la communication et des échanges dans la pratique du side-swap par exemple, mais aussi du travail, de la rigueur et de la persévérance.

Des élèves du collège ont pu assister au spectacle de la Cie « La Main de l'Homme » présenté à Offenbourg.

Rome en Italie - Les élèves latinistes au marché Trajan, un grand centre administratif antique

Clément DAZIN, surprend les élèves dans la cour du collège lors de son arrivée

Des collégiens s'initient aux techniques de Clément DAZIN.

Toujours à Rome - Visite guidée de la Villa Hadriana, domaine de l'empereur Hadrien, située à Tivoli

Les élèves latinistes sur la Piazza Navona à Rome

• LABELLISATION E3D

L'engagement de toutes les catégories d'acteurs du collège en faveur d'un développement durable a été reconnu par l'obtention de la labellisation académique « Etablissement en démarche de développement durable ». On peut noter entre autre les efforts menés pour réduire les déchets à la source, le recours à des filières de recyclage pour les piles, cartouches de copieurs, méthanisation de déchets, techniques alternatives à l'usage de pesticides, suivi des consommations de fluides, repas servis en quantité selon les besoins exprimés, sensibilisation au gaspillage, …

Deux actions phares viennent conforter cette démarche. D'une part la création des Eco délégués, élèves qui sous la houlette de Mme CHALUMEAU contribueront à enrichir le panel d'actions et à sensibiliser le plus grand nombre. D'autre part, on soulignera les efforts réalisés par le Conseil Départemental concernant la rénovation thermique du bâtiment. Outre une baisse de l'impact carbone et des économies de dépense énergétique, un sérieux gain est attendu en termes de qualité de vie, notamment lors des conditions de températures les plus extrêmes.

La façade nord du collège après les travaux de rénovation

L'année scolaire 2019-2020 promet à nouveau d'être particulièrement riche. On peut noter de nombreux voyages scolaires, au ski pour les élèves de 6ème, à Bonbannes au bord de l'Atlantique pour des 5èmes pour un séjour voile, surf et VTT, à Séville pour les élèves suivant l'enseignement espagnol, en Bavière pour les germanistes. Tous ces voyages servent de support à des activités pédagogiques.

Elèves de la section sportive et UNSS « Arts du Cirque »

LE COLLÈGE EN QUELQUES CHIFFRES

97% de réussite
au Brevet des collèges 2019
dont 85 % de mentions

498 élèves scolarisés
dans 18 classes

Des élèves de 5ème s'initient à la voile à Bonbannes

Des élèves de 5ème s'initient au surf à Bonbannes

Le groupe de collégiens de 5ème à Bonbannes

THÉÂTRE FRANCOPHONE ASSOCIATION LES GARG'S

En mai 2019, Les Garg's sont remontés sur scène, après une courte pause.

Avec **« Les Experts à Achenheim »,** nous avons interprété « Enquête à l'hôtel beau séjour de Philippe Ferrier (adaptation d' « affaires policières ») et « De diamants et d'or » de Claire Giacometti, sous la houlette de **David GIES** comédien et metteur en scène .

Ce retour sur les planches a été encouragé par un public venu nombreux pour nous applaudir !

Merci à vous tous ! Votre présence nous a permis de continuer à soutenir deux associations : l'**Amicale des Donneurs de Sang d'Achenheim** et **ENFADO** (pour des ateliers de musique pour les enfants et adolescents suivis au service psychothérapique des HUS à l'Elsau).

Tous nos remerciements et notre reconnaissance vont à la municipalité d'Achenheim pour son soutien sans faille depuis de nombreuses années.

Un grand merci à l'équipe technique et à tous nos bénévoles qui oeuvrent dans l'ombre, afin que les représentations soient une réussite et des moments de partage pour tous !

LA SAISON 2019/2020

David GIES continue l'aventure avec les GARG'S pour cette nouvelle saison.

Cependant, une nouveauté est apparue le mercredi après-midi: « **Le Labo THEATRE** » avec ses deux **ateliers enfants et adolescents**. Tout au long de la saison, le Labo révèlera aux participants la magie du théâtre et de l'improvisation dans une ambiance bienveillante. L'objectif est de structurer et de construire ensemble un spectacle original. Quatorze jeunes y participent et espèrent vous surprendre lors de leurs représentations de fin de saison !

En mai 2020, la troupe de théâtre adultes vous présentera son nouveau spectacle placé sous le signe de la franche comédie.

Nous sommes impatients de vous faire partager cet agréable moment théâtral et de vous faire vibrer à nouveau au gré du jeu des comédiens !

Ne ratez pas nos prochains rendez-vous en 2020 : **vendredi 15 et samedi 16 mai à 20h30, dimanche 17 mai et jeudi 21 mai à 17h, vendredi 22 et samedi 23 mai à 20h30 en salle polyvalente à Achenheim**. Petite restauration sur place comme à l'accoutumée.

Nos coordonnées pour nous joindre
ou pour réserver :
les.gargs@laposte.net
ou par téléphone au 0687535310.

Théâtralement vôtre !
La troupe LES GARG'S

VOTRE SANG PEUT SAUVER UNE VIE

AMICALE DES DONNEURS DE SANG BÉNÉVOLES D'ACHENHEIM ET BREUSCHWICKERSHEIM

DONNER SON SANG C'EST DE LA PURE FRATERNITÉ.

DONNER SANS RIEN EN RETOUR

ON SE SENT BIEN HEUREUX D'ACCOMPLIR CE GESTE.

Ne pas rester simple spectateur en sachant que l'on peut sauver des vies.

Une fois le pas franchi c'est une expérience d'une richesse extraordinaire.

A savoir que notre Amicale fait partie des 2 850 associations en France qu'il y a eu 2 966 585 prélèvements et 1 623 494 volontaires aux dons pour 2018.

Notre nombre de dons du sang en 2018 est en augmentation de 14,2% par rapport à 2017 soit 168 dons au total.

Tout cela mérite encouragements et persévérance dans notre action.

NOUS REMERCIONS

M. le Maire d'Achenheim, les Adjoints et Conseillers Municipaux pour leur soutien logistique et financier,

M. le Maire de la commune de Breuschwickersheim,

L'association « COUP DE MAIN, COUP DE CŒUR ».
Le Crédit MUTUEL « les Châteaux ».
Le groupe théâtral « LES GARG'S ».

Bonne et heureuse Année 2020 à tous.
Le Président : L. BISCEGLIA
Le Comité

CALENDRIER DES COLLECTES 2020

ACHENHEIM	Lundi 23 MARS 2020	route de Holtzheim	Salle polyvalente
ACHENHEIM	Lundi 13 JUILLET 2020	rue de l'école	Ecole élémentaire
ACHENHEIM	Lundi 16 NOVEMBRE 2020	route de Holtzheim	Salle polyvalente

GÉNÉRATION CIRQUE

RETOUR SUR UNE ANNÉE 2019, RICHE EN ÉVÉNEMENTS !

ZOOM SUR LA SECTION SPORTIVE ''ARTS DU CIRQUE'' (COLLÈGE D'ACHENHEIM)

Ouverte en septembre 2017, au collège d'Achenheim, la Section Sportive Scolaire ''Arts du cirque'' est unique sur le territoire alsacien. Cette option inédite permet à plus d'une vingtaine d'élèves, triés sur le volet, de se perfectionner en arts du cirque à raison de 5h d'entrainements et d'interventions artistiques par semaine (cours inclus dans l'emploi du temps général des collégiens).

Cette ''option'', premier pas pour l'école ''Génération cirque'' dans son parcours de professionnalisation, en est aujourd'hui à sa 3ème année de fonctionnement et a, au courant de l'année 2019, accueilli un nouveau professeur dans son équipe. Mr David Schmitt, de son nom, est un professeur d'EPS spécialisé en arts du cirque, recruté tout spécialement pour collaborer avec l'école de cirque sur le projet de section sportive. Son arrivée et ses compétences très précieuses ont permis à l'option de se développer très rapidement et de s'encrer avec force dans le programme éducatif du collège d'Achenheim.

ZOOM SUR ''MAESTRIA'', LE DERNIER SPECTACLE DE LA COMPAGNIE ''GÉNÉRATION CIRQUE''

Après deux années loin des planches, les artistes de la Cie Spectacle ''Génération cirque'' ont retrouvé le chemin de la scène les 18, 19 et 20 avril dernier. Ce grand rendez-vous fut l'occasion pour eux de présenter leur toute nouvelle création dénommée ''MAESTRIA''. Et le moins que l'on puisse dire c'est que, cette fois encore, le public a été au rendez-vous de cet événement inédit. Plus de 1500 spectateurs ont en effet pu applaudir leur nouvelle création qui a su, une nouvelle fois, toucher le cœur des spectateurs et leur montrer une manière différente de vivre et faire vivre les arts du cirque.

''MAESTRIA'' un spectacle haut en couleurs et en technicité pour des élèves seulement pré-professionnels qui ne cessent de grimper pour aller chatouiller les étoiles. Un grand merci au public venu en nombre, pour son soutien et ses applaudissements nourris.

ZOOM SUR ''GÉNÉRATION CIRQUE À MONTRÉAL''

Cet été encore, 2 élèves de la Compagnie Spectacle de l'école ''Génération cirque'' ont été reçus dans la prestigieuse Ecole Nationale de Cirque de Montréal à l'occasion de son camp d'été.

Mais l'aventure Montréalaise ne s'est pas arrêtée là, puisque qu'au mois d'octobre dernier, Justine Deller et Lola Weil ont eu le grand plaisir de retourner au Québec, mais cette fois accompagnées de 16 autres de leurs camarades circassiens. Seize artistes-étudiants qui, durant 10 jours, ont vécu une aventure circassienne hors du commun dans la ville de Montréal. Au programme de ce voyage, de la pratique circassienne dans la capitale mondiale de la discipline bien sûr, mais beaucoup de visites et de rencontres extraordinaires notamment avec les plus grandes compagnies de cirque du monde telles que le ''Cirque Eloize'' ou les ''7 doigts de la main''. Une aventure qui restera inoubliable pour ces passionnés de cirque !

Aux élèves, parents d'élèves, bénévoles, partenaires, amis du cirque, publics fidèles et à tous ceux qui, de près ou de loin, soutiennent l'école ''Génération cirque'', un grand merci pour votre présence et votre soutien et une excellente année 2020 à tous !

A bientôt, quelque part…

L'HARMONIE D'ACHENHEIM

EN AVANT…

Le début de l'année 2019 a été très éprouvant pour l'Harmonie. En effet, un cancer fulgurant nous a enlevé notre clarinettiste Catherine RIEDINGER en quelques semaines alors qu'elle venait de donner naissance à son petit garçon.

Très investie pour l'Harmonie, elle nous manque beaucoup et nous continuerons à faire envoler nos notes de musique pour elle tous les mardis soir.

Mais la vie et la musique continuent et lorsqu'on se remémore cette année musicale qui vient de s'achever, on peut se rendre compte que cette année encore fut une année riche en manifestations et concerts : notre concert de Noël à l'église, notre concert annuel du 13 avril, une animation musicale chez nos voisins allemands de Gamshurst le 1er mai et à Bohlsbach le 07 Juillet, la Fête de la Musique à Oberschaeffolsheim le 22 Juin et celle à Achenheim le 23. Sans oublier les manifestations communales du 13 Juillet, 11 Novembre, la Fête des Aînés…

PLUS ON EST NOMBREUX ET PLUS ON EST EN HARMONIE !

Tel pourrait être notre devise… Effectivement, nous souhaiterions encore élargir nos rangs de musiciens jeunes ou moins jeunes; nous avons besoin de relèves…. Alors si vous pratiquez un instrument à vents ou de percussions, n'hésitez pas à nous rejoindre tous les mardis soir de 20h30 à 22h30. Nous sommes une vingtaine de musiciens, d'âges différents, de pratiques instrumentales différentes… ayant plaisir de nous retrouver autour du chef d'orchestre, Jacky BECHTOLD afin de répéter des pièces que nous avons le plaisir d'interpréter lors de diverses manifestations.

1920 - 2020

Que peut-on retenir de cette année 1920 ? Si ce n'est le début d'une guerre arméno turque ou la signature du traité de Trianon mettant fin à la 1ère guerre mondiale. Ou bien la naissance de Jean Paul II et de Boris Vian. Mais surtout la naissance de l'Harmonie d'Achenheim.

Ainsi, nous fêterons donc comme il se doit notre 100ème anniversaire. Nous avons le plaisir de vous convier à notre **Concert Annuel du 04 avril 2020** et à notre fête d'Anniversaire combinée avec la Fête de la Musique du **Dimanche 21 Juin 2020**. Vous êtes toutes et tous conviés à ces deux événements qui vous réserveront de nombreuses surprises. Alors notez vous ces deux dates dans vos agendas.

En attendant de vous retrouver pour ces événements, on vous souhaite de passer de très belles fêtes de fin d'année.

L'Harmonie d'Achenheim

Au Ptit Sawyer
food truck-éco responsable

FOOD TRUCK
Au Ptit Sawyer
Manger mieux, Vivre heureux !

Dégustez !
Frais !
Local !
Du fait camion !

www.auptitsawyer.fr

Tous les MARDIS soir
Place de la Mairie de 18h30 à 20h30
Vous pouvez reserver votre commande AVANT 16h ou la veille
06.71.63.97.48

Nous PRIVATISER
repas d'entreprise, anniversaire, festival, mariage, baptême, soirée entre potes, évènement sportif, ...
contact@auptitsawyer.fr

SAPEURS POMPIERS SECTION « RIVES DU MUHLBACH »

Monsieur MENGUS, Président de l'Amicale des Sapeurs Pompiers d'Achenheim m'a contactée pour me parler de son amicale « vieillissante ». En effet seul un pompier actif subsiste parmi ses membres.

QU'EN EST-IL DU CALENDRIER 2020 ?

Cette année les pompiers opérationnels de notre section se feront un plaisir de vous rencontrer et vous proposer le calendrier des Rives du Muhlbach à votre date habituelle du 11 novembre.

Les bénéfices seront en grande partie pour l'Amicale des Sapeurs Pompiers de Breuschwickersheim (13 pompiers actifs) mais subventionneront bien entendu l'adhésion des vétérans d'Achenheim à l'UDSP (Union Départementale des Sapeurs Pompiers).

D'avance je vous remercie de l'accueil que vous nous réserverez.

Bien cordialement

la Présidente de l'Amicale des SP de Breuschwickersheim

Sylvie HOFMANN

FESTIVITÉS À BREUSCHWICKERSHEIM DATES 2020 À RETENIR

Samedi 07 mars :
Soirée Après Ski avec l'Orchestre ANGELS

Week-end des 22-23 et 24 août :
Messti - 3 jours de fête foraine

STOP PRESSING
89, rue du Gal-Leclerc
67540 OSTWALD
Tél. 03 88 30 48 86
Ouvert du lundi au vendredi
de 7h30 à 12h et de 13h30 à 18h30
Le samedi de 8h à 12h

POMPES FUNEBRES VIERLING
Depuis 1923
Un service de qualité entièrement assuré par nos propres soins
6A, rue Oberlin
67204 ACHENHEIM
Tél. 03 88 59 56 60 24H/24H
67610 LA WANTZENAU 03 88 96 20 21
67840 KILSTETT 03 88 96 64 94

C.B.I. EST sarl
Caisses Enregistreuses
Bureautique Informatique EST
Ventes - SAV 7/7 - Locations
4, rue Louis Pasteur 67204 ACHENHEIM
Tél: 06.29.58.75.70
Email:denis.mutterer@cbi-est.fr
Site web: cbi-est.fr

Entreprise de Crépissage et de Ravalement
Membre de la Guilde des Métiers de la Chaux
Bisceglia & Cie
11, rue de Brest
67100 STRASBOURG
Tél. 03 88 39 71 10
Fax 03 88 39 18 88
Site : www.bisceglia.fr
Enduits à la chaux et traditionnel
Peinture - Terrazzo - Terra unica
Simili pierre - Granito - Carrelage

BCE Bâtiment et Construction de l'Est
Études - Travaux Génie civil
Transformations - Entretien
4 route de Strasbourg
67204 ACHENHEIM
Tél. 03 88 96 01 97
Fax. 03 88 96 18 52

Taxis 7
06 81 32 66 60
Demandez votre chauffeur:
Transport de malades - radiothérapie - dialyse - cure chimiothérapie - Abonnement pour les Ets - Tours de ville excursions - route des vins - Minibus 9 pl. pour groupes accueil aéroport
Pour un meilleur service, réservez le plus tôt possible
Tél. 03 88 59 57 10 - 3 E rue du Moulin - 67204 ACHENHEIM

tacoba
conseils & travaux
PETITE MÉTALLERIE SOUDURE
Mobile 06 80 66 96 59
Tél/Fax 03 88 96 15 95
devietro.tacoba@orange.fr
36 rue des Tilleuls 67204 ACHENHEIM

LE BADMINTON ACHENHEIM CLUB

CONVIVIALITÉ ET LIEN SOCIAL

Le BAC est une association «de village», dont l'objectif est de créer de la convivialité et du lien social autour d'un sport hautement sympathique.

Créée en 1998, l'association compte une quarantaine de membres, exclusivement en «loisir».

Ici, pas de compétition donc, mais de l'implication sur le terrain, assurément !

En 2019, le BAC a soutenu pour la 7ème année consécutive le Téléthon, à travers l'organisation de «La nuit du Badminthon» du vendredi 6 décembre 2019 : 12 heures de badminton au profit de l'Association Française contre les Myopathies - AFM TELETHON

Ce lien social serait impossible sans les soutiens du BAC qui contribuent et participent à notre «Nuit du Badminthon» : commerces, associations, Monsieur le Maire et l'Equipe Municipale d'Achenheim. Un grand MERCI à vous tous !

LE COMITÉ

http://badminton.achenheim.monsite-orange.fr/

http://badminthon.monsite-orange.fr/

PHOTO CLUB ACHENHEIM

Le PCA regroupe une quarantaine de membres passionnés par le monde de l'image.

Riche de par la diversité des domaines d'expression : paysages, portraits, architecture, faune, flore, macro, urbex etc..., il a su s'imposer au fil des années comme un club de photographes experts. Il permet à chacun de s'épanouir dans l'exigence de sa sensibilité artistique.

Notre dernière exposition annuelle LUMINANCE a connu une forte augmentation de visiteurs (+ 37%) fruit d'un travail collectif qui se poursuivra tout au long de la nouvelle saison.

Afin de promouvoir le PCA et ses activités, nous avons aussi exposé nos séries photographiques au Conseil Départemental, au Trèfle de Truchtersheim ainsi qu'aux manifestations organisées par d'autres clubs photos de la région.

Comme chaque année nous dispensons des formations d'initiation photographique et d'apprentissage du développement numérique ouvertes au public.

Que cela soit au travers de nos sorties à thèmes ou grâce à l'accueil de photographes invités, la photographie est un merveilleux médium pour s'ouvrir au monde et favoriser les rencontres.

Ne manquez pas notre prochaine exposition Luminance les 13 et 14 juin 2020 à Achenheim !

Suivez notre actualité sur notre site :
WWW.PHOTOCLUBACHENHEIM.FR

Vous pouvez également
voir ou revoir l'expo de 2019 :

WWW.LUMINANCE-EXPO.FR

Président du PCA
Patrick ROUSCHMEYER
prousch@laposte.net
06 75 80 20 50

ATH HANDBALL

2019 - 2020

Promu la saison dernière, l'ATH se lance le défi de figurer encore en bonne place cette saison 2019-2020, dans ce nouveau championnat de France de D2 qui s'annonce très relevé. Notre ambition est de proposer du beau handball et du spectacle tout au long de la saison à notre public et à nos partenaires afin de faire rayonner le handball féminin sur le territoire d'Achenheim et Truchtersheim et continuer la construction d'un grand club de handball féminin en Alsace.

Pour sa deuxième saison consécutive en D2F (championnat de France), l'ATH tentera une nouvelle fois de se maintenir parmi les 16 équipes de l'antichambre de la LFH.

Le chemin vers cet objectif chiffré peut passer par la qualification en play-offs de D2F, ce qui donne aussi la possibilité de re-goûter aux joies des matchs contre les meilleures équipes de D2F.

L'autre motif de satisfaction est l'équipe espoirs, qui évoluait en N2F, et qui vient d'accéder au niveau supérieur, c-à-d, la N1F, où évoluait il y a seulement 2 saisons, notre équipe fanion.

L'ATH reste un club formateur, avec près de 350 licenciés, dont un bon nombre d'équipes de jeunes, depuis le baby hand, ou l'école de handball.

Vive le handball féminin en Alsace et allez l'ATH !
Bonne année 2020 !

Président - David COCHIN
Président délégué - Patrice KESSOURI

NOUVEAU SITE
www.ath-handball.fr

Retrouvez l'ATH sur les réseaux sociaux :

CLUB IDÉALE DS

RÉSUMÉ DE LA SAISON 2019 DU CLUB IDÉALE DS

Notre première sortie que l'on nomme « Dégrippage Soupapes » a eu pour cadre la Cité du Train à Mulhouse le 1er mai sous un soleil radieux : est-ce pour cette raison que nous avons abandonné notre expo traditionnelle d'Achenheim ??? En effet, cela faisait 4 années de suite que la pluie nous accompagnait pour cette exposition…Nous l'avons néanmoins organisée le 7 juillet et le soleil quoique un peu timide ne nous a pas fait faux bond.

Le club a marqué de sa présence l'exposition organisée au Wacken par un stand ou figurait les 2 voitures retraçant la vie de nos DS.

Le club rend particulièrement un hommage à l'un de ses membres, Ernest Lang, disparu subitement en mai (à gauche sur la photo).

Ernest était toujours partant, avec Anny pour participer aux nombreuses sorties ou réunions organisées par le club.

Le lac de Longemer a été l'occasion de se retrouver pour une sortie pique-nique au cours de laquelle nous avons traversé le massif vosgien et au retour la route du vin avec une halte à Kaysersberg.

Le club a marqué sa présence dans d'autres villages tels qu'à Breitenbach, Weiterswiller, Schweighouse… Il faut rajouter les journées organisées au local de Ste-Marie-aux-Mines ou à Batzendorf en principe le samedi pour aménagement et rangement du stock de pièces détachées oh combien important pour la survie de nos DS !

Et pour finir, nous avons été sollicités par la Mairie d'Achenheim afin de l'accompagner lors du jumelage avec Gamshurst et à l'occasion du parcours gourmand franco-allemand où le vélo et nos DS furent à l'honneur.

Voilà, encore une année bien remplie qui s'achèvera par notre AG en novembre.

Pour le Club IDéale DS,

Le secrétaire - Christian Pelois.

TENNIS CLUB D'ACHENHEIM

UNE NOUVELLE ANNÉE SE PROFILE POUR LE TAC - TENNIS CLUB D'ACHENHEIM, AVEC UN NOUVEAU COMITÉ ET UN NOUVEAU PRÉSIDENT !

Je tiens tout d'abord à remercier Pascal ROSER, président du TAC pendant 10 ans, démissionnaire pour des raisons personnelles, ainsi que les personnes du comité qu'il présidait, René COHEN-SOLAL, vice-président et Claude HUMMEL, trésorier, (qui restent membres du nouveau comité dans leur fonction), pour leur investissement durant toutes ces années. Nous espérons que Pascal ROSER nous fera le grand plaisir de rester engagé au sein de notre équipe de championnat.

Je souhaite également remercier Monsieur le Maire, Raymond LEIPP pour le soutien financier de la commune, qui a permis cette année encore la rénovation de nos courts de tennis, et pour son attention toute particulière portée aux divers problèmes liés aux infrastructures du TAC.

Et bien sûr, je pense à tous nos sponsors qui se sont associés à notre club par leurs contributions financières, en véritable soutien pour nous aider à mener à bien les projets en cours. Merci chers partenaires : Freelance Interim, Jacques Heyd Maîtrise d'œuvre, Marka Impression, Origami agence immobilière, Immobilière des Châteaux, LPB Conseil, et Cloud Computing.

Le club d'Achenheim compte à ce jour deux courts extérieurs en revêtement synthétique et un court en terre battue. Avec une localisation aux abords du canal de la Bruche, le TAC dispose d'un bel environnement pour la pratique sportive en plein air dans l'esprit d'une activité de détente.

En effet la programmation propose tant un championnat par équipes seniors en mai, pour les vétérans en septembre et un tournoi interne en avril, que, pour les novices qui hésitent encore à taper la balle, des entraînements gratuits dispensés par René COHEN-SOLAL, ancien professeur de sport. Mais aussi des rencontres festives, dont la fête du Beaujolais, et autres événements qui vous seront communiqués.

Madame, monsieur, et jeune public, vous recherchez une activité sportive saine dans une ambiance conviviale ? Venez rejoindre nos adhérents qui se prêteront au jeu de devenir vos futurs partenaires sur le terrain. Que vous soyez compétiteurs ou que vous aspiriez à la simple pratique d'un sport de loisirs… la petite balle jaune saura vous conquérir ! Merci à tous nos adhérents sans qui notre club ne serait pas ce qu'il est. Pour finir, je m'adresse aux parents pour encourager vos enfants à s'initier à cette pratique sportive, saine et formatrice qu'est le tennis.

En attendant d'avoir le plaisir de vous accueillir au club, je m'associe au comité pour vous souhaiter à tous de joyeuses fêtes et une très belle année 2020 !

Je reste à votre écoute pour toute demande : 06.88.84.11.17

Sportivement vôtre !

Président du TENNIS ACHENHEIM CLUB
Bernard ERNST

VIOLA MATERIAUX

matériaux de construction - fioul - transports

6, Route de Strasbourg
67204 ACHENHEIM

Tél: 03 88 96 00 15
Tél: 03 88 96 07 49
Fax: 03 88 96 15 54

www.viola-materiaux.fr
viola.materiaux@evc.net

MATERIAUX DE CONSTRUCTION
PRODUITS D'ENVIRONNEMENT - GROS - OEUVRE
TRANSPORT - COUVERTURE - ISOLATION - OUTILLAGE
FIOUL - LIVRAISON DE SABLES ET GRAVIERS

CSE
COSEEC
SPORTS & ENVIRONNEMENT

Le rénovateur et créateur des sols sportifs dans l'Est

> Analyse, conseil et vente
> Création, entretien et régénération sols sportifs (gazonnés, synthétiques et stabilisés)
> Pose et test d'équipements sportifs (intérieurs et extérieurs) drainage, placage et arrosage

6 avenue Jean Prêcheur - 67120 DUPPIGHEIM
03 88 50 56 60 - www.coseec-se.fr

Vous souhaitez
VENDRE, ACHETER ou LOUER
un bien immobilier ?

Ayez le réflexe 3G Immo
Consultant à ACHENHEIM!

3G immo CONSULTANT

Sébastien OTT Agent Mandataire
4 rue des Mérovingiens - 67204 Achenheim
06 70 48 64 51 - sebastien.ott@3gimmobilier.com
RSAC 752 438 275

SYSTEME D'TECH
Spécialiste Systèmes Électroniques de Sécurité

INSTALLATION MAINTENANCE
Particuliers et Professionnels

- ✓ ALARMES
- ✓ CAMERAS Vidéoprotection
- ✓ Télésurveillance 24H/24
- ✓ Interphones Vidéophones

DEVIS GRATUIT

25 ans d'expérience
Des solutions personnalisées pour tous les budgets

Tél : **03.88.96.51.82**
e-mail : contact@systemedtech.fr
www.systemedtech.fr

ARTISAN D'ACHENHEIM

CLUB KARATÉ

L'ÉCOLE DE KARATÉ WADO-RYU VA AU-DELÀ DE LA PRATIQUE SPORTIVE CAR IL ENTRETIENT NOTRE CORPS ET L'ESPRIT TOUS LES JOURS ET À TOUS ÂGES.

DEN SHIN KAN

Basé sur des techniques simultanées d'esquives et de contre-attaque, tirant ses spécificités du JIU-JITSU et du kempo (méthode de poing), le Wado-Ryu regroupe des techniques de combat développées pendant l'ère féodale du japon pour se défendre sans arme.

L'idée est d'utiliser la force de l'adversaire en axant sur l'esquive. C'est un karaté souple et fluide qui permet une pratique non traumatisante et durable. L'important est de travailler avec le cœur (shin), la technique (gi) et le corps (tai).

Nous avons de la chance de pratiquer dans un lieu magnifique, le « Dōjō » (littéralement l'endroit où l'on étudie la voie) qui est bien évidement à l'image du pays du soleil levant !

Quel bonheur de pouvoir évoluer dans un endroit aussi dépaysant, et d'oublier le temps des entrainements les soucis du quotidien.

Non seulement nous enseignons notre art pour les adultes depuis plus de 15 années, mais depuis 3 ans nous avons aussi la chance de le communiquer au plus jeunes d'entre nous.

Cours enfants le jeudi de 18h15 à 19h15 /cours adultes le mardi et jeudi soir de 19h30 à 21h00.

SITE INTERNET
www.den-shin-kan.net

精力善用

JUDO

LE JUDO EST UNE ÉCOLE DE VIE

Plaisir du sport, équilibre du corps et de l'esprit, contrôle de soi et respect des autres. Si le judo est un art martial, il est aussi un formidable art de vivre et de savoir-vivre, d'où le respect des règles élémentaires de la vie.

ASAHI JUDO ACHENHEIM

LE COURAGE
C'est faire ce qui est juste

L'HONNEUR
C'est être fidèle à la parole donnée

LA MODESTIE
C'est parler de soi-même sans orgueil

L'AMITIÉ
C'est le plus pur des sentiments humains

LE CONTRÔLE DE SOI
C'est savoir se taire lorsque monte la colère

LE RESPECT
Sans respect, aucune confiance ne peut naître

LA POLITESSE
C'est le respect d'autrui

LA SINCÉRITÉ
S'exprimer sans déguiser sa pensée

VENEZ NOUS REJOINDRE

Les professeurs de judo Messieurs Serge ANSTETT et Larbi REDAOUNIA vous accueillent

MARDI
- Baby-judo 17H15 -18H15
- Cours enfants 18H15 -19h15

MERCREDI
- Cours enfants 14H00 -15H30
- Baby-judo 15H30 -16H30

VENDREDI
- Cours enfants 18H00 -19H00
- Cours Ados 11-17 ANS 19H15 - 20H15

ÉTOILE BLEUE ACHENHEIM

COMME LES SAISONS PASSÉES, LE NOMBRE DE LICENCIÉS À L'EBA DÉPASSE LES 200 INSCRITS.

Nous comptabilisons 215 joueurs, 38 dirigeants, 5 éducateurs et 2 arbitres.

La section seniors se compose de 3 équipes seniors et 1 de vétérans, soit 85 joueurs. En ce qui concerne la section jeunes, nous poursuivons l'entente avec Ittenheim.

Celle-ci, qui concerne les catégories U11 à U18 (10 à 18 ans), est constituée de 12 équipes, dont 100 joueurs sont licenciés à Achenheim.

Les équipes se répartissent de la manière suivante :
• 4 équipes de U11, 4 de U13, 2 de U15 et 2 de U18.
• 2 équipes de U11, 1 de U13, 1 de U15 et 1 de U18 évoluent à Achenheim.

Evoquons aussi les plus petits. Les catégories des Pitchounes et des Débutants (5 à 9 ans) sont spécifiques à chaque club. Achenheim compte plus de trente ''Etoiles'' réparties dans 3 équipes de Débutants et 2 de Pitchounes.

La section jeunes de l'EBA comptabilise donc plus de 130 jeunes.

Au chapitre des résultats, en championnat, la saison 2018/19 fut plus que correcte. Du côté des jeunes, nos U13 Promotion ont fini champions et sont montés en Excellence. Nos U15 Promotion ont également fini champions. Pour les seniors, pas d'exploit. L'équipe 3 pour la troisième année consécutive rate de peu la montée en perdant son dernier match.

La nouvelle saison a bien débuté. Les équipes seniors 1 et 3 réalisent de très bons résultats et figurent dans les premières placent de leurs groupes.

Concernant les événements marquants de 2019, il faut retenir l'organisation du dixième Stage de Pâques. Celui-ci a regroupé 110 jeunes de 5 ans à 15 ans et nous avons eu le plaisir d'y accueillir Dimitri Lienard, joueur du RCSA.

Nous avons également organisé le premier Challenge « Dany Rapp », fin août, en hommage à notre inoubliable Dany. Ce tournoi U11 et U12 a regroupé sur deux jours 28 équipes dont certaines de renom tel que le FC Bale, l'AS Nancy Lorraine, le SR Colmar …

Quant à l'année 2020, comme tous les ans, elle sera chargée en événements. Avec pour débuter, l'organisation du traditionnel « Stage de Pâques » du 20 au 24 avril, destiné aux jeunes joueurs. Il sera suivi du «week-end messti». Nous organiserons également la soirée de la Fête Nationale le 13 juillet, la seconde édition du Challenge « Dany Rapp » et finirons par la soirée Paella début novembre. Rappelons, également, que l'EBA accueille cinq jours sur sept les jeunes du village désireux de pratiquer un sport collectif, de se défouler, de se dépasser, d'apprendre la vie de groupe…

Pensons également à remercier les sponsors, élus, dirigeants, entraineurs, arbitres, joueurs, parents et spectateurs pour leur soutien tout au long de l'année

En espérant vous rencontrer lors de cette nouvelle année, nos vœux les plus chers vont vers vous tous, ainsi qu'à vos proches, pour que 2020 réponde à vos attentes et souhaits les plus légitimes.

Vice-président - Florent DILLENSEGER
Mail : achenheim.eb@alsace.lgef.fr

SITE INTERNET
eb-achenheim.footeo.com

Facebook / Instagram

LES AMIS DES ANTILLES

Notre association, « Les Amis des Antilles » existe depuis maintenant 11 années, et durant celles-ci nous avons pu faire des rencontres particulièrement enrichissantes humainement, tant par les gens que nous avons pu côtoyer, que par les actions que nous avons pu mener.

Toutes les manifestations que nous avions programmées n'ont pas pu avoir lieu, mais ce n'est que partie remise. Toutefois du 9 Octobre au 9 Novembre était célébré en Alsace « Le Festival des langues et cultures créoles » et nous sommes heureux d'avoir pu, à notre façon, y contribuer car un plus grand nombre d'habitants d' ACHENHEIM a répondu présent lors de notre soirée d'octobre et cette présence accrue nous réconforte.

Nous avons acquis une place active dans la vie associative du village et notre association aura toujours à cœur, chaque année, de continuer à apporter un peu de joie de vivre et de gaieté aux gens justement grâce à nos soirées.

Celle-ci s'agrandit de nouveaux membres, et nos deux prochaines manifestations du 21 Mars et du 17 Octobre 2020 nous permettront de vous apporter de la joie, de la gaieté et du dépaysement comme nous savons si bien le faire.

Nous souhaitons à l'ensemble des habitants d'ACHENHEIM, de bonnes fêtes de fin d'année, ainsi que tous nos meilleurs vœux de bonheur, santé et réussite pour l'année 2020.

Président - Denis EUSTACHE

facebook.com/lesamisdesantilles

COUP DE MAIN COUP DE COEUR

10 ANS DÉJÀ

2010 – 2020, voilà 10 années que l'association a vu le jour, dix années denses pendant lesquelles actions et manifestations se sont succédé.

De la première manifestation organisée en faveur de Tristan à ce jour, de nombreux « coups de mains » et autant de « coups de cœur » ont permis à l'association de remplir pleinement les objectifs qu'elle s'était fixés, à savoir faire preuve de solidarité envers ceux qui sont dans le besoin et venir en aide à d'autres associations.

COUPS DE CŒUR ...

- **Les Parcours du cœur**, organisés en collaboration avec la municipalité et au bénéfice de la Fédération française de cardiologie,sont la plus grande opération de prévention-santé organisée en France. Ils ont pour but de faire reculer les maladies cardio-vasculaires par l'information, le dépistage, l'apprentissage de pratiques de vie plus saines afin d'éviter les comportements à risques.

- La **Collecte de la Banque alimentaire du Bas-Rhin** est prise en charge depuis 2018 par l'association en collaboration avec le CCAS. Rendez-vous solidaire le temps d'un week-end avec les habitants d'Achenheim, avec pour objectif de venir en aide à tous ceux qui ne peuvent accéder en quantité suffisante à une alimentation saine et équilibrée.

- L'exposition d'Artistes **ART'nheim**, organisée tous les deux ans, permet non seulement à des artistes amateurs locaux de se faire connaître mais surtout d'agir pour une bonne cause en récoltant des fonds pour des œuvres caritatives. Les clowns à l'hôpital, les enfants de Marthe, l'Ecole alsacienne des chiens guides d'aveugles ont ainsi pu bénéficier d'une aide financière non négligeable.

COUPS DE MAIN ....

- Depuis de nombreuses années maintenant, **l'association collabore avec le CCAS** dans l'organisation des sorties et du déjeuner dansant en assurant la gestion financière des manifestations.

- CMCC participe aussi **en juillet au « Don du sang »** en confectionnant et en offrant les tartes flambées dégustées par les donneurs.

- Quelques aides personnalisées ont également été versées au cours de ces années.

Les diverses opérations de solidarité menées ont permis à Coup de Main Coup de Cœur de faire don de près de 30 000 euros.

Le traditionnel marché aux puces désormais organisé début mai est la seule manifestation qui permet à CMCC d'engranger quelques bénéfices afin d'assurer son fonctionnement et sa pérennité.

LE PROGRAMME 2020	
08 - MARS	Déjeuner dansant CCAS
05 - AVRIL	Parcours du cœur
10 - MAI	Marché aux puces
13 - JUILLET	Tarte flambée don du sang
3/4 - OCTOBRE	ART'nheim
FIN NOVEMBRE	Collecte Banque Alimentaire

Toutes ces manifestations font l'objet d'un travail considérable mené avec ardeur par l'ensemble des membres de l'association. Plus que jamais, nous avons besoin de votre aide, n'hésitez pas à nous rejoindre pour renforcer nos rangs. Toutes les bonnes volontés seront les bienvenues.

Vice-présidente - Anne COUPPIE
Président - Jean-Luc WOLFER

A.A. PÊCHE D'ACHENHEIM

UN PLAISIR POUR PETITS ET GRANDS

L'association comptait une trentaine de membres actifs dont de nombreux jeunes de moins de 14 ans en cette année 2019. Ce fut une fois de plus, une année bien remplie pour l'association, les manifestations organisées étaient très réussies : Dîner dansant du 7 septembre, le thé dansant du 10 février et le déjeuner dansant du 6 octobre ont connu un grand succès.

Pour les moins de 12 ans, la pêche est totalement gratuite à nos étangs. Les membres de l'association initieront avec plaisir les petits qui souhaitent découvrir le plaisir d'attraper des poissons dans un endroit très convivial, reposant et naturel. Enfants et parents auront plaisir à venir taquiner les nombreuses variétés de poissons présents dans nos deux étangs.

PROGRAMME DE L'ANNÉE 2020

DIMANCHE 9 FÉVRIER 2020 :
Thé dansant de la St Valentin animé par l'orchestre SANTA LUCIA

DIMANCHE 8 MARS 2020 :
Ouverture du petit étang pour les membres

VENDREDI 1 MAI 2020 :
Ouverture du grand étang, avec immersion de truites

DIMANCHE 10 MAI 2020 :
Pêche d'initiation gratuite pour les habitants d'Achenheim.

SAMEDI 5 SEPTEMBRE 2020 :
Traditionnel dîner dansant qui sera animé par l'orchestre SANTA LUCIA

DIMANCHE 11OCTOBRE 2020 :
Déjeuner Dansant animé par l'orchestre SAN MARINO

REMERCIEMENTS :

Nous remercions la Mairie pour son aide et son écoute. L'association remercie également toutes les personnes qui ont bien voulu apporter leur aide à l'association à tous niveaux. Et nous remercions tous les pêcheurs de leur présence ainsi que toutes les personnes qui nous sont fidèles…

L'association amicale de pêche vous souhaite à tous une excellente année 2020.

F.A.R.

JARDIN PÉDAGOGIQUE ET MANIFESTATIONS FESTIVES POUR LES FAMILLES

RENTRÉE AU JARDIN PÉDAGOGIQUE

Avec la rentrée de septembre, les activités du jardin ont repris tambour battant et les élèves de l'école élémentaire ont réinvesti l'espace avec grand plaisir et beaucoup de curiosité. Les ateliers sont toujours des temps très riches d'échange et d'observation. Plusieurs activités sont proposées et les enfants peuvent circuler librement en fonction de leurs intérêts.

Ainsi, les enfants ont bêché, désherbé, taillé, planté avec beaucoup d'énergie et de bonne humeur. Ils ont observé l'évolution des légumes plantés au printemps et en début d'été, récolté et dégusté des tomates, des poireaux, des courges et des courgettes. Ils ont redécouvert les aromatiques et planté roquette, épinard et laitue d'hiver.

Le début de l'automne est aussi le moment idéal de la récolte de graines, l'occasion de découvrir la diversité des formes et des tailles de celles-ci. Les enfants ont également expérimenté la germination de graines d'arbre.

Enfin, au cours de cette première période de jardinage, les élèves ont investi le jardin avec des idées créatives hautes en couleur à l'occasion d'un atelier LandArt dont le but était de détourner des éléments naturels issus pour la plupart du jardin pour en faire des éléments décoratifs.

DÉFILÉ AUX LAMPIONS

De nombreux enfants des écoles primaire et maternelle et leurs parents se sont retrouvés le vendredi 15 novembre, à la tombée de la nuit, pour un défilé aux lampions dans les rues de la commune, agrémenté de chants traditionnels de la Saint-Martin et accompagnés de la jument Dolly, la désormais traditionnelle mascotte de l'association ! Petit brasero, boissons et petite restauration attendaient les courageux au jardin pédagogique à l'issue d'un défilé solennel et haut en couleurs.

PROGRAMME 2020 DE L'ASSOCIATION

L'animation du jardin pédagogique se poursuivra tout au long de l'année, au rythme des saisons, avec l'énergie des bénévoles de l'association mais également l'investissement croissant des parents accompagnateurs des ateliers.

Outre l'animation du jardin pédagogique, l'association FAR organisera cette année quatre manifestations :

- Un après-midi « jeux de société » le dimanche 19 janvier
- Le carnaval des enfants (4e édition), le samedi 14 mars, qui aura lieu cette année dans la salle polyvalente
- Une sortie à vélo, le dimanche 17 mai.
- Le défilé aux lampions pour la Saint-Martin, en novembre (date restant à préciser).

Notez d'ores et déjà ces dates dans vos agendas !

Si vous souhaitez vous investir dans le cadre de l'une de nos activités, même de manière ponctuelle, n'hésitez pas, nos portes vous sont grandes ouvertes !

Pour tout renseignement sur notre association, vous pouvez nous contacter par mail à l'adresse suivante : parents.achenheim@gmail.com

VIE ASSOCIATIVE

LES 30 ANS DU THÉÂTRE ALSACIEN D'ACHENHEIM

INTERVIEW DE RAYMOND BITSCH, PRÉSIDENT DU THÉÂTRE

Pierre : Raymond, il n'est pas courant qu'un membre fondateur d'une association fête aussi les 30 ans de l'association. Qu'est-ce que tu ressens : fierté, nostalgie ?

Raymond : Ni l'une, ni l'autre. C'est surtout le souvenir de grandes joies avec toutes les personnes qui m'ont aidé; et aussi d'être heureux d'avoir pu partager ces joies avec nos fidèles spectateurs.

Pierre : La pièce que vous avez donnée en novembre dernier est un remake de Sturm in Fassel, la première pièce que vous avez jouée à la création du théâtre. La boucle est bouclée ?

Raymond : Çà veut dire que la vie est un éternel recommencement, mais heureusement çà n'est jamais tout à fait pareil. D'ailleurs la pièce s'appelle Drissich Johr Theàter, parce que trois jeunes alsaciens, ils ont entre 14 et 17 ans, racontent en intermède un peu l'histoire de notre théâtre.

Pierre : Vous la répétez depuis longtemps ?

Raymond : On a commencé en mai à raison de deux répétitions par semaine avec une coupure en été. Avant de la jouer six fois à Achenheim, nous l'avons jouée comme chaque année gracieusement dans des maisons de retraite, cette fois à Hoerdt, chez les petites sœurs des pauvres et au Bartischgut. Nous la jouerons probablement aussi en mars 2020 à Paris, à l'invitation de l'association des Alsaciens de Paris.

Pierre : Et comme chaque année le théâtre fera des dons à des associations caritatives ?

Raymond : Nàdirlich, aux petites sœurs des pauvres et à l'association des Chiens-guides d'aveugles.

Pierre : La pièce que tu as réécrite est ancienne et on joue toujours des pièces de Gustave Stoskopf qui ont près de cent ans, c'est curieux ?

Raymond : Non, pas du tout. On joue encore 3 pièces de Gustave Stoskopf. Il faut un peu adapter, mais çà n'a pas vieilli, car ce sont des histoires vécues et comiques, des situations qui peuvent toujours exister. On joue d'ailleurs toujours des pièces de Feydeau sans parler de Molière.

Pierre : Tu as aussi écrit ou adapté de nombreuses pièces parfois reprises par d'autres troupes.

Raymond : Oui, une bonne quinzaine.

Pierre : Et on mesure la qualité d'une pièce en alsacien à la quantité de rires qu'elle produit. Mais tu as aussi écrit et joué les Jeux de la Passion en alsacien, qui t'a demandé un gros travail et dont tu as sorti l'an dernier le livre d'or.

Raymond : Oui, j'ai voulu prouver qu'on pouvait jouer en alsacien autre chose que des pièces comiques.

Pierre : Là, tu cherchais le pardon divin ?

Raymond : Probablement puisque çà a été une aventure extraordinaire, avec pour point d'orgue une représentation à la Cathédrale.

Pierre : Les cours d'alsacien, çà continue ?

Raymond : Oui, je pensais arrêter, mais je vais encore continuer un peu car il y a des demandes.

Pierre : J'ajouterais, car tu ne veux pas me le dire, que depuis 27 ans tu donnes des cours à Achenheim, tu as vu passer plus de 1000 élèves de tous âges, sans compter ceux de Dorlisheim et de Bischwiller, et qu'actuellement tu interviens au collège d'Achenheim dans le module Langue et culture régionales.

Pierre : de Elsässich Dico se vend bien ?

Raymond : Oui, il est passé de 3333 entrées pour la première édition de 2004 à près de 7000 dans la dernière, qui s'est vendue à 500 exemplaires et vient d'être réimprimée.

Pierre : Le théâtre va prendre une orientation vers le genre «cabaret », c'est nouveau ?

Raymond : En fait j'ai fait du cabaret en parallèle au théâtre. J'ai d'ailleurs créé dès 2000 une association « s'Elsässische Kabaret ». Le cabaret est bien évidemment humoristique comme le théâtre, mais aussi satirique dans une grande tradition alsacienne.

Pierre : C'est plus facile à monter qu'une pièce de théâtre ?

Raymond : Non pas du tout, c'est d'une autre difficulté. Il faut trouver des intervenants, puis monter à chaque fois un spectacle différent. Les spectacles seront aussi bilingues alsacien français. De plus, on est obligé d'incarner plusieurs personnages dans la même soirée.

Pierre : J'imagine, à ce propos, que tu as joué plein de personnages avec des métiers différents dans ta carrière d'acteur ?

Raymond : Oui forcément, un nouveau personnage par pièce.

Pierre : Tu as quand même été plus souvent maire ou curé. Maire de Fachtbach et aussi de Gantzwiller, inutile de chercher sur une carte, mais jamais d'Achenheim dans la vraie vie, juste conseiller municipal pendant 13 ans ?

Raymond : Oui, çà ne m'allait pas, il faut trop jouer la comédie. Mais j'ai joué dans le film Village cherche idiot adapté d'une pièce de Michel Rietsch.

Pierre : Et tu as joué encore plus souvent un curé ?

Raymond : Oui, effectivement.

Pierre : Curé comme Michel Wackenheim qui a été à l'initiative de la création du théâtre d'Achenheim ?

Raymond : Si tu m'avais posé les questions dans l'ordre tu l'aurais dit au début

Pierre : Il n'empêche que, lui, il est devenu archiprêtre alors que toi tu es resté simple curé.

Raymond : Pas du tout, moi j'ai été cardinal, dans Do bin ich, Do bli ich (adapté de la pièce J'y suis, j'y reste). Et de toute façon comme l'a écrit Michel Wackenheim dans la préface du livre sur le théâtre que j'ai fait avec toi, Dis isch numme Theàter.

Pierre : Ah oui ! Je comprends : tout çà n'est que du théâtre …

Pierre GILLERON

Le Théâtre alsacien d'Achenheim vous souhaite de joyeuses fêtes de fin d'année et vous présente ses meilleurs vœux pour l'année 2020. Also bis bàl im Theàter, un alles güete fer 's neje Johr.

Président - Raymond BITSCH

GEM

Le GEM, groupement des écoles de musique « Les Châteaux » vous accueille à tout âge pour apprendre : le trombone, le cor, la trompette, le baryton, le tuba, la clarinette, le saxophone, la flûte traversière et à bec, la batterie et les percussions, le chant, mais aussi le violon, la guitare classique, électrique et folk, l'accordéon et le piano, sans oublier la Formation Musicale ou l'éveil dès la moyenne section.

Depuis cette rentrée la direction pédagogique de notre école a été confiée à un duo de professeurs Hélène SIMON et Cédric DELESSE suite au départ de Ludivine SCHAAL vers d'autres horizons professionnels.

Les principales dates de concert à retenir pour 2020 sont :

- 26 janvier les professeurs du GEM vous dédicacent leurs coups de cœur musicaux lors d'un concert qui aura lieu à 11h au centre socio culturel de Hangenbeiten
- 19 mai c'est au tour des élèves de partager avec vous le fruit de leur travail à 20h à la salle polyvalente de Breuschwickersheim.

SITE INTERNET
https://gem-leschateaux.opentalent.fr

CLUB D'AÏKIDO

L'AÏKIDO S'INSCRIT DANS LA GRANDE TRADITION DES ARTS MARTIAUX JAPONAIS.

Pour autant cet art martial (budo) est étonnamment moderne.

Recommandé pour ses vertus physiques et mentales, l'aïkido exclut toute forme de violence.

C'est un art de combat dont l'efficacité repose sur la recherche et l'utilisation de l'énergie interne, la non-dualité et l'harmonie avec soi-même et les autres.

L'aïkido s'appuie pour une grande part sur la science des armes et comprend l'étude des :

- Techniques à mains nues contre un ou plusieurs adversaires

- Techniques de respiration, de concentration et de massages.

Sa pratique est une expérience qui s'inscrit dans la durée et qui vise, par l'unité du corps et de l'esprit, au développement de la personnalité.

L'enseignant, Christian BOOS, 5e dan d'aikido et de l'aïkikai de Tokyo, diplômé d'État et disciplines associées, est assisté par différents intervenants diplômés.

OUVERT À TOUS

Les cours ont lieu au complexe sportif (dojo d'Achenheim) :

Le lundi et le mercredi de 19h30 à 21h30

INSCRIPTION TOUTE L'ANNÉE

De plus, différents stages sont organisés toute l'année : Aikido, AikiTaiso, Qi gong, Défense Training, Massage Traditionnel Thai…

RENSEIGNEMENTS :

Christian BOOS
Tél. : 06.88.79.76.69
Mail : chboos@netcourrier.com

CRVG ACHENHEIM

Avant toutes choses, qu'on se le dise, il n'y a pas d'âge pour se mettre au sport.

La pratique régulière d'un sport est incroyablement efficace pour la prévention de nombreuses maladies.

L'activité sportive procure des bienfaits sur l'organisme, le sport renforce la masse musculaire, permettant ainsi au corps de moins peiner dans les efforts au quotidien. Pour toutes ces raisons,venez nous rejoindre.

Nos cours se passent dans la convivialité et la bonne humeur.

Les cours sont dispensés au GYMNASE de l'Ecole Primaire NICOLE FONTAINE d'Achenheim, rue de l'Ecole.

SPORT SANTE 2019-2020

LUNDI

- 19h30 à 20h30 « Pilates » séance animée par FABIENNE
- Cours limité à 30 personnes (priorité donnée aux inscrits de la saison 2018-2019)
- 20h30 à 21h30 « YOGA » séance animée par ELIANE

MARDI

- 19h30 à 20h15 « Gym tonic » séance animée par SERGE

MERCREDI

- 19h30 à 20h30 « Body Svelt »
- 20h30 à 21h30 « Stretching » séances animées par VALERIE

JEUDI

- 19h30 à 20h15 « Body Training »
- 20h15 à 21h00 « Parcours Training » séances animées par SERGE

Coordonnées :
modile67@hotmail.fr / achenheimcrgv@gmail.com

EDOUARD ARNAZ
WOLFISHEIM

POMPES FUNEBRES
Organisation d'obsèques
Contrats d'obsèques
Monuments Funéraires
Travaux de cimetière
Dépose-Repose
Fossoyage
Transport
Caveaux

Marie-Claire Nuss
06.71.30.61.98
conseillère funéraire depuis plus de 30 ans est à votre écoute et vous proposera un service de Pompes Funèbres, d'organisation complète d'obsèques, de contrats de prévoyance obsèques, de travaux de marbrerie, de monuments funéraires, tout en maintenant la qualité des prestations et travaux qui ont fait notre longétivité

03 88 78 06 33 24h/24 - 7j/7

1 C. Rue des Seigneurs 67202 WOLFISHEIM

ETUDE ET REALISATION DE VOS PROJETS DE CONSTRUCTION
BGL architecture : votre architecte - BGL construction : votre constructeur clé en main
ZA - 1, Impasse Joffre - 67202 WOLFISHEIM - 03 88 69 18 80 - 03 88 69 18 82
E-mail : secretariat@bgl-archi.com - Site : http://bglarchitecture.com

BGL architecture

LE CLUB 55 ET +

PROPOSE DIFFÉRENTES ACTIVITÉS RÉGULIÈRES AUX 80 MEMBRES ACTIFS

1 - INFORMATIQUE

PÉRIODICITÉ : le 3° vendredi du mois de 14H à 17H
LIEU : salle des associations (en face de l'église)
RESPONSABLE : Mr Sauveur AUSINA
MAIL : sausina@free.fr

2 - MARCHE

MARCHE RANDONNÉE :
PÉRIODICITÉ : dernier mardi du mois
LIEU DE RENDEZ-VOUS : départ salle polyvalente avec covoiturage

MARCHE ADAPTÉE :
PÉRIODICITÉ : 2° jeudi après-midi
LIEU DE RENDEZ-VOUS : départ salle polyvalente
RESPONSABLE : Mme Patricia DEUTSCH
MAIL : patdemai@yahoo.fr

3 - JEUX

JEUX MULTIPLES : en salle ou pétanque par beau temps
PÉRIODICITÉ : 1°et 3° lundi du mois à 14H
LIEU DE RENDEZ-VOUS : salle des associations *(en face de l'église ou terrain de pétanque à l'arrière de la salle polyvalente)*
RESPONSABLE : Mme Béatrice HIETTER
MAIL : bhietter@free.fr

JEUX DE CARTES : tarot – belote
PÉRIODICITÉ : dernier mercredi du mois de 20H à 22H
LIEU : salle des associations (en face de l'église)
RESPONSABLE : Mme Mireille SEYFRITZ
MAIL : mireilleseyfritz@hotmail.fr

Le Club 55 et + propose également des activités ponctuelles. En 2019, nous avons visité la Villa Météor à Hochfelden et la Cour de Marie à Hatten. Le docteur JACQUOT nous a fait une initiation au secourisme.

UN APRÈS-MIDI BREDELE

Michel POINSIGNON

En action

Le groupe

VOUS RECEVREZ TOUJOURS UN MAIL D'INFORMATION POUR CHAQUE ACTIVITÉ

NOTRE BLOG
https://club55-achenheim.blogspot.com

Nous serions heureux de vous compter parmi nous.

Le Président - Mr Martin IRR
mail : martin.irr@estvideo.fr
portable : 06.36.00.48.48
à contacter pour tout renseignement

OUEST | SUD-OUEST
DE L'EUROMÉTROPOLE DE STRASBOURG

flex'hop Z1

POUR VOUS DÉPLACER COMME VOUS VOULEZ
IL SUFFIT DE RÉSERVER !

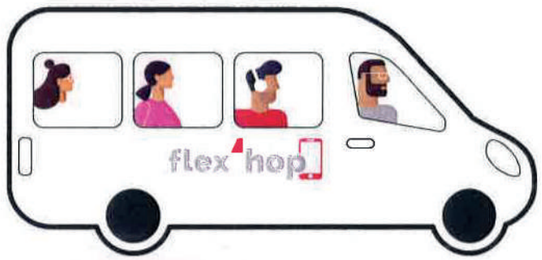

LE TRANSPORT EN COMMUN SUR RÉSERVATION

NOUVEAU À PARTIR DU 14 novembre 2019

flex'hop Z1

UN SERVICE INNOVANT ET FLEXIBLE

- vient compléter les lignes régulières de bus CTS et cars Fluo Grand Est de votre secteur.
- fonctionne tous les jours (sauf le 1er mai) de 6h à minuit, avec réservation de 15 jours à 30 minutes avant le départ souhaité.

+ D'INFOS SUR www.cts-strasbourg.eu
Rubrique Se déplacer / Transport à la demande

ALLO CTS 03 88 77 70 70
www.cts-strasbourg.eu

CTS

COMPOSTER SES DÉCHETS... LES DÉCHETS ET LA PLANÈTE

COMPOSTER EST UN ACTE CITOYEN ET UN GESTE ÉCOLOGIQUE

Faire son compost est une méthode de recyclage, protège la planète et réduit les coûts entraînés par le traitement des déchets (1 tonne de déchets incinérés coûte 150 euros, 1 tonne de déchets compostés coûte 0 euro !)

Le compost est un excellent amendement du sol. Ce procédé de transformation biologique est essentiellement opéré par les micro-organismes et les petits animaux invertébrés.

Le compost est une source d'humus qui contient des engrais à diffusion lente.

En plus, en réduisant le volume de nos poubelles on réduit le volume que la collectivité traite et on limite les pollutions émises par les fumées toxiques.

Que mettre dans son composteur ? Les déchets verts de jardins et les déchets alimentaires de cuisine !

L'Eurométropole de Strasbourg vous soutient pour votre achat de bac à composter et vous subventionne à hauteur de 40 euros !

SITE INTERNET : WWW.STRASBOURG.EU - Tel : 03 68 98 51 50

LIBRE CUEILLETTE À ACHENHEIM

Vous avez sans doute remarqué que depuis quelques mois existe une parcelle de fleurs à l'entrée ouest de notre village, route de Strasbourg.

La libre-cueillette permet, au gré de nos envies, de cueillir des fleurs selon les saisons.

A partir d'avril vous trouverez des tulipes et des narcisses et à partir de la mi-juin (selon la météo) des glaïeuls, tournesols, dahlias etc.

Laure DEVIVIER et François SCHOTTER en sont les exploitants. Ces jeunes agriculteurs ont entrepris leur activité en 2017 selon un concept basé sur la confiance qui est très développé Outre-Rhin. Ces deux jeunes agriculteurs exploitent également cette formule dans d'autres villages alentour.

Sur des panneaux sont inscrits les prix indicatifs pour chaque type de fleurs. Une caisse sécurisée installée en bordure de champs permet aussi bien le paiement en espèces que par application mobile.

Plus d'informations sur

SITE INTERNET : FLEURSACOUPER67.COM

LE DON DE SANG, UN ACTE CITOYEN AU CŒUR DU PARTAGE

A SAVOIR POUR DONNER SON SANG :

- Être en bonne santé, âgé(e) de 18 à 70 ans et peser au moins 50kg
- Ne pas venir à jeun et bien s'hydrater
- Etre reconnu(e) apte au don lors de l'entretien médical préalable au don
- Se munir d'une pièce d'identité

FAITES LE TEST EN LIGNE « Puis-je donner mon sang ? » :

http://bit.ly/puis-jedonner

Le don de sang est un geste fort et hautement symbolique. Fondé en France sur les principes éthiques de volontariat, de bénévolat, d'anonymat et de gratuité, il incarne la générosité et la solidarité. Il est à l'origine d'une formidable chaîne humaine reliant les donneurs aux receveurs, qui a pour unique visée de sauver des vies.

Le sang est nécessaire et vital au fonctionnement du corps humain. Aujourd'hui, il n'existe pas de produit capable de remplacer le sang humain, le don de sang est donc indispensable. Chaque année, 1 million de malades sont soignés grâce à ces dons. Les produits sanguins ont une durée de vie très courte et les besoins des malades sont constants, il est donc important de donner régulièrement. Il faut se mobiliser toute l'année.

Donner son sang est un geste précieux qui ne dure que 45 minutes, dont 10 minutes pour le prélèvement sanguin. En France, 10 000 dons sont nécessaires chaque jour, dont 1 500 dans le Grand Est !

Cet acte citoyen et simple représente un véritable don de soi. Donner son sang, c'est aider les patients atteints de maladies du sang ou de cancer, lors d'intervention chirurgicale ou d'accouchement ou encore en cas de situation d'urgence. Chaque don de sang permet de sauver 3 vies.

Aujourd'hui, vous partagez votre appartement, votre voiture, votre playlist, vos photos etc. Alors, pourquoi ne pas partager aussi votre plus grand pouvoir : celui de la vie ! En donnant votre sang, vous offrez la vie, et vous participez à cette grande chaîne de solidarité qu'est le don de sang.

LES 4 ÉTAPES DU DON DE SANG :

1. Inscription administrative et questionnaire médical

2. Entretien médical

3. Prélèvement sanguin (10 min)

4. Collation

De l'inscription à la collation, prévoyez entre 45 min et 1h.

Donnez votre sang lors de la collecte du lundi 13 juillet de 16h à 19h au Gymnase de l'école Nicole Fontaine, 4 rue de l'école à Achenheim.

A noter qu'en raison des festivités du 13 juillet le lieu et l'horaire de cette collecte ont été modifiés. L'EFS rappelle que durant cette période de l'année les besoins sont particulièrement importants. Congés scolaires, départs en vacances et jours fériés, les donneurs de sang se font plus rares, or les besoins des malades persistent, la mobilisation est nécessaire toute l'année. Prenez 1h pour sauver 3 vies.

SANTÉ

Dentistes
Caroline HENTZ-OBRY
Frédéric OBRY
1, rue des Tilleuls
Tél. : 03 88 10 84 84

Infirmières
Marie ADAM
Tél. : 06 17 49 89 65
Valérie FLORIDO
Tél. : 06 88 08 20 96

Médecin
Dr. Bertrand SCHMITT
Dr. Lise DOUILLARD
8, rue Chrétien Oberlin
Tél. : 03 88 96 58 85

Kinésithérapeutes
Stéphane GUILLOUD
Marie-Line ALLARD
4, rue Bourgend
Tél. : 03 90 29 35 40

Pharmacie
Dr. Sophie JALLU - Pharmacien
3, rue Bourgend
Tél. : 03 88 96 14 80 - Fax : 03 88 96 54 06
Horaires : 8h30 - 12h30 et 14h30 - 19h30
Samedi : 8h30 - 12h30

Orthophonistes
Laurence STEIBLE-SCHULLER
Florence MOREL
18, rue Bourgend
Tél. : 03 88 96 55 87

LES NUMÉROS D'URGENCE

15 : SAMU Urgences médicales
116 - 117 : Contacter un généraliste après fermeture des cabinets médicaux
17 : Police secours ou Gendarmerie
18 : Pompier Incendies, accidents et urgence médicales
112 : Urgence partout en Europe, gratuit même depuis votre téléphone portable
114 : Urgence pour les personnes sourdes et malentendantes
115 : SAMU Social
119 : Enfance en danger
3624 : SOS médecin
3919 : Femmes victimes de violence
3977 : Maltraitance aux personnes âgées ou handicapées
03 88 55 22 68 : Urgence SOS mains
03 88 37 37 37 : Centre anti-poisons

Les Hôpitaux

- **CHU Hautepierre :** Tél. : 03 88 12 80 00
1, avenue Molière 67200 Strasbourg
- **Nouvel Hôpital Civil (NHC) de Strasbourg :**
Tél. : 03 88 11 67 68 - 1, quai Louis Pasteur
67000 Strasbourg

UNITÉ TERRITORIALE D'ACTION MÉDICO-SOCIALE

La structuration géographique des cantons a été modifiée en 2014 et l'Eurométropole a accueilli des communes supplémentaires en 2017.

Pour faire suite à ces changements, et afin de garantir une continuité du service public, les services du **Conseil Départemental du Bas-Rhin** ont modifié l'organisation de leurs services d'action médico-sociale de proximité.

Depuis le 1er novembre 2019, **l'Unité territoriale d'action médico-sociale (UTAMS)** accueille les habitants des communes d'Achenheim, Hangenbieten, Kolbsheim, Osthoffen et Breuschwickersheim.

Ce service médico-social du Département exerce des missions sanitaires et d'aide à la personne dans toutes les communes du Département du Bas-Rhin.

Pour accompagner la population au quotidien, plusieurs professionnels (assistante sociale, conseillère en économie sociale et familiale, secrétaire autonomie, travailleur social insertion, médecin, infirmière-puéricultrice, sage-femme etc…), chacun dans leurs domaines de compétence, concourent localement à la mise en œuvre de la politique sanitaire et sociale du Département.

Au siège de l'UTAMS ou au sein des centres médico-sociaux (CMS), plusieurs équipes accueillent les habitants lors de permanences, de consultations médicales ou de rendez-vous.

POUR PRENDRE CONTACT AVEC LES PROFESSIONNELS DU SERVICE, VOUS POUVEZ VOUS ADRESSER À :

L'Unité Territoriale d'Action Médico-Sociale de l'Eurométropole Strasbourg Sud

1 rue des Bouvreuils, 67831 OSTWALD
Tél : 03 68 33 80 00 - Fax : 03 69 33 21 27

INSCRIPTION DES CITOYENS SUR LES LISTES ÉLECTORALES

A partir du 1er janvier 2020, il sera possible de s'inscrire jusqu'au 6e vendredi précédant le jour du scrutin.

Pour les élections municipales des dimanches 15 (1er tour) et 22 mars 2020 (si 2ème tour), la demande d'inscription doit être faite au plus tard **le vendredi 7 février.**

L'inscription peut se faire :

• En mairie avec les documents suivants :
- le justificatif d'identité
- un justificatif de domicile
- le formulaire cerfa n°12669*02 de demande d'inscription (disponible en mairie)

• Sur le service en ligne :
https://www.service-public.fr

ÉLECTIONS MUNICIPALES LES 15 ET 22 MARS 2020

Nous vous rappelons également qu'il y a deux bureaux de vote à Achenheim :

Le bureau de vote 1 est à la mairie, 7 rue des Tilleuls.

Le bureau de vote 2 est à l'école maternelle, 6 rue Descartes.

Le bureau de vote où vous devrez vous rendre est indiqué sur votre carte d'électeur.

TARIFS DE LOCATION DES SALLES MUNICIPALES

ÉTÉ : 10 avril 2020 au 10 septembre 2020 - **Hiver :** 11 septembre 2020 au 8 avril 2021

S.POLYVALENTE	ÉTÉ	HIVER
SALLE	500 €	620 €
SALLE avec cuisine	700 €	820 €
1/2 JOURNÉE avec cuisine	300 €	400 €

CLUB HOUSE	ÉTÉ	HIVER
1/2 JOURNÉE	115 €	150 €
JOURNÉE	210 €	240 €
réservé aux résidents d'Achenheim		

PETITE S. DES FÊTES	ÉTÉ	HIVER
SALLE	250 €	300 €
SALLE avec cuisine	350 €	400 €
1/2 JOURNÉE avec cuisine	140 €	200 €

TARIFS HORAIRES de la salle des fêtes et du club house
(4h Minimum)

• 15€ / h (résidents d'Achenheim)
• 30 € / h (extérieurs)

REMISE :
Résident d'Achenheim : 35%

En cas de non respect des obligations relatives au nettoyage prévues dans la convention, une pénalité forfaitaire correspondant au tarif de nettoyage de la salle sera appliquée. Les montants sont les suivants :

TARIFS NETTOYAGE HORS VAISSELLE
Salle polyvalente : 140 €
Salle des fêtes : 70 €

TARIFS NETTOYAGE VAISSELLE
Salle polyvalente :
Verres : 200 €
Assiettes : 200 €
Salle des fêtes :
Verres : 100 €
Assiettes : 100 €

LISTE DES ARTISANS, COMMERÇANTS ET ENTREPRISES

SOCIÉTÉS	NOMS	ADRESSES	TÉL.
ARTISAN TAXI	KLEIN Franck et Patricia	3 E rue du Moulin	06.81.32.66.60
	Taxi VSL Serge TUGEND	1 rue Albert Schweitzer	06.64.52.10.57
AVENUEDELAPUB	LUSSEYRAN Virginie	25 rue Gutemberg	03.88.22.27.35 06.09.40.30.53
BOULANGER – PÂTISSIER – RESTAURATION	SCHLOSSER Fabien	49 rue Bourgend	03.88.96.08.15
BÂTIMENT – CONSTRUCTION	BCE	4 route de Strasbourg	03.88.96.01.97
CABINET D'AVOCAT	BOUSSUGE Franck	16 rue des Erables	03.88.96.15.36
GRUBER AUTOMOBILE	GRUBER Richard	1 C route de Strasbourg	03.88.96.06.77
COIFFURE	ISABELLE Coiffure	47 A rue Bourgend	03.88.96.55.09
	LE SALON DE MANUE	1 rue des Tilleuls	03.88.96.15.34
	NATUR'HOME - Magaly MESSMER	9 rue de la Montée	06.78.19.41.02
CONSTRUCTION (matériaux)	WIENERBERGER	8 rue du Canal	03.90.64.64.64
PETITE MÉTALLERIE	TACOBA – DE VIETRO Luigi	36 rue des Tilleuls	06.80.66.96.59
CONTRÔLE TECHNIQUE	ALSA CONTRÔLE	1 A route de Strasbourg	03.88.37.35.27
DECORATION D'INTERIEUR	MH Déco-Rhin - TOLLARD Isabelle	31 rue des Tilleuls	06.24.48.04.99
ELECTRICIEN	MATHIS Raymond	24 rue du Collège	03.88.96.03.01
ESTHETICIENNE - «MA PARENTHÈSE»	HOFFMANN Laetitia	7 rue de l'Eglise	06.72.71.52.68
ETABLISSEMENT FINANCIER	CREDIT MUTUEL Les Châteaux	1 A route de Strasbourg	08.20.09.34.59
IMMOBILIER	3G Immo Consultant OTT Sébastien	4 rue des Mérovingiens	06.70.48.64.51
	Conseiller en immobilier SAINT MARTIN Philippe	34 rue de la Colline	07.71.15.33.08
	IMMOSURMESURE TOLLARD François	31 rue des Tilleuls	03.88.96.35.18
	ORIGAMI – Agence immobilière DE JESUS Jean-Elias	2 A rue des Erables	03.88.22.02.88
MATERIAUX DE CONSTRUCTION – FUEL	VIOLA ET FILS	6 route de Strasbourg	03.88.96.00.15
PHARMACIE	Pharmacie Centrale	3 rue Bourgend	03.88.96.14.80
RESTAURANT - PIZZÉRIA	« La Taverna di Pompéi » TAVERNA Gianni	2 rue de la Montée	03.88.96.59.54
RESTAURANT	« Les Tilleuls » SCHMITT Guy	12 route de Strasbourg	03.88.96.00.16
SANITAIRE – CHAUFFAGE	HEIDE Christian	10 A rue de la Bruche	03.88.96.59.00
SELLERIE	BECHTOLD Jacques	14 rue des Tilleuls	03.88.96.02.47
SUPERMARCHE	MATCH	Route de Strasbourg	03.88.59.51.30
SYSTEMES ELECTRONIQUES DE SECURITE	SYSTEME D'TECH	8 rue des Erables	03.88.96.51.82
TABAC – LOTO – PRESSE	CAO TABAC-LOTO-PRESSE et PLUS NHAN Nguyen – BACH Yen	1 route de Holtzheim	09.64.31.06.51
EPICES – THES – etc…	LA MAISON DES AROMES	2 rue des Prunus	06.11.99.56.84
C.B.I. EST - Caisses enregistreuses-Logiciels informatiques	MUTTERER Denis	4, rue Louis Pasteur	06.29.58.75.70

LISTE DES ASSOCIATIONS

NOM	CONTACT	ADRESSES	TÉL.
ASAHI JUDO	ANSTETT Serge	muller67agkt@outlook.fr	06.88.69.91.37
AÏKIDO	PAUL Maxime	11 rue du Nord – 67800 BISCHHEIM mpaul67@outlook.fr	06.13.91.01.95
COUP DE MAIN, COUP DE CŒUR	WOLFER Jean-Luc	24 rue de la Colline jeanluc.wolfer9@gmail.com contact@coupdemain-coupdecoeur.org	06.47.88.79.38
BADMINTON ACHENHEIM CLUB	MOUËZA Daniel VONTRAT Isabelle (secrétaire)	1a rue des Charmes d.moueza@laposte.net	03.88.96.12.18 06.77.75.06.31
FOOTBALL CLUB ETOILE BLEUE	SCHLOTTER Dominique	27 rue du Climont 67810 Holtzheim domi.schlotter@wanadoo.fr achenheim.eb@alsace.Igef.fr	03.88.78.42.10 06.87.71.37.26
CLUB RYTHMIQUE DE GYMNASTIQUE VOLONTAIRE	BALVA Marie-Odile DUC Lucia	26a rue Bourgend - modile67@hotmail.fr lucia.duc.r@gmail.com	06.59.46.27.06 03.88.96.55.49
A.T.HANDBALL	COCHIN David KESSOURI Patrice	1 rue Godofredo Perez 67370 Truchtersheim 15 rue de la Liberté 67120 Kolbsheim patrice.kessouri@wanadoo.fr	06.86.82.92.79
TENNIS ACHENHEIM CLUB	ERNST Bernard	4 route de Hotzheim e.bernard10@aliceadsl.fr	06.88.84.11.17
DEN SHIN KAN KARATÉ	KRAUS Jean-Luc	43 rue Trajan 67200 Strasbourg Site : www.den-shin-kan.net	06.08.23.37.20
ASSOCIATION AMICALE PÊCHE ACHENHEIM	MORTZ Claude	4 rue des Vergers - 67112 Breuschwickersheim claudemortz@gmail.com	03.88.96.13.32
GENERATION CIRQUE	MARTINO Chantal	58 rue du Hirschberg ecolegenerationcirque@gmail.com	06.41.75.41.68
CHORALE SAINTE CECILE	VONTHRON Fabienne	9 rue Alfred Kastler fabienne.vonthron@gmail.com	03.88.96.05.72
LES GARG'S	TRANCHETTI Florence	4 quai de la Bruche – 67120 AVOLSHEIM les.gargs@laposte.net	06.87.53.53.10
HARMONIE D'ACHENHEIM	LIENHARD Audrey	1 A rue du Maréchal FOCH-67113 Blaesheim harmonieachenheim@free.fr	06.70.02.62.19
GROUPEMENT DES ECOLES DE MUSIQUE	BARTH Stéphanie BECHTOLD Jacques	15 rue des Vergers – 67117 Handschuheim barthstef67@gmail.com /gemleschateaux@laposte.net 14 rue des Tilleuls	06.18.62.54.26 03.88.96.14.03
THEATRE ALSACIEN ACHENHEIM	BITSCH Raymond	3 rue du Hirschberg raymond.bitsch@orange.fr	03.88.96.53.87 06.15.32.03.95
DONNEURS DE SANG BENEVOLES	BISCEGLIA Léonard	5 rue Gustave Stoskopf (+ centre de transfusion) leonard.bisceglia@wanadoo.fr	03.88.96.01.66 07.70.69.97.99
CLUB FEMININ	MISCHLER Marie-Louise	17a rue Bourgend	03.88.96.16.69
S'ELSASSICHE KABARET, cours d'alsacien	BITSCH Raymond	3 rue du Hirschberg raymond.bitsch@orange.fr	03.88.96.53.87 06.15.32.03.95
AMICALE DES SAPEURS-POMPIERS	MENGUS Jean-Paul HOFMANN Sylvie	5 route d'Ittenheim - jpmengus@hotmail.com 20 rue des Bleuets – Breuschwickersheim	03.88.96.50.98 06.86.99.24.24
IDEALE DS	HEITZ Raymond PELOIS Christian (secrétaire)	10 bis rue du Moulin 67500 Batzendorf 2 imp. des Pâturages - Oberschaeffolsheim pelois.christian@orange.fr	03.88.72.44.21 06.42.07.67.12
CONSEIL DE FABRIQUE	RAPP Francine	3 rue d'Ittenheim - francine.rapp@free.fr	03.88.96.02.25
PHOTO-CLUB ACHENHEIM	ROUSCHMEYER Patrick	9 rue des Vignes - prousch@laposte.net	03.88.96.54.33 06.16.57.54.13
F.A.R. - Familles Achenheim Réunies	STEEGMANN Geoffroy BIECKERT Sandrine	14 rue Albert Schweitzer parents.achenheim@gmail.com	09.54.82.52.07 06.07.77.68.32
Association des Amis des Antilles	EUSTACHE Denis BRACMORT Lucien	Président –kudakuda@hotmail.fr 1 rue Bourgend	06.68.20.45.70
Achenheim Club 55 et +	IRR Martin	6 rue Chrétien Oberlin martin.irr@estvideo.fr	03.88.59.57.02 06.36.00.48.48

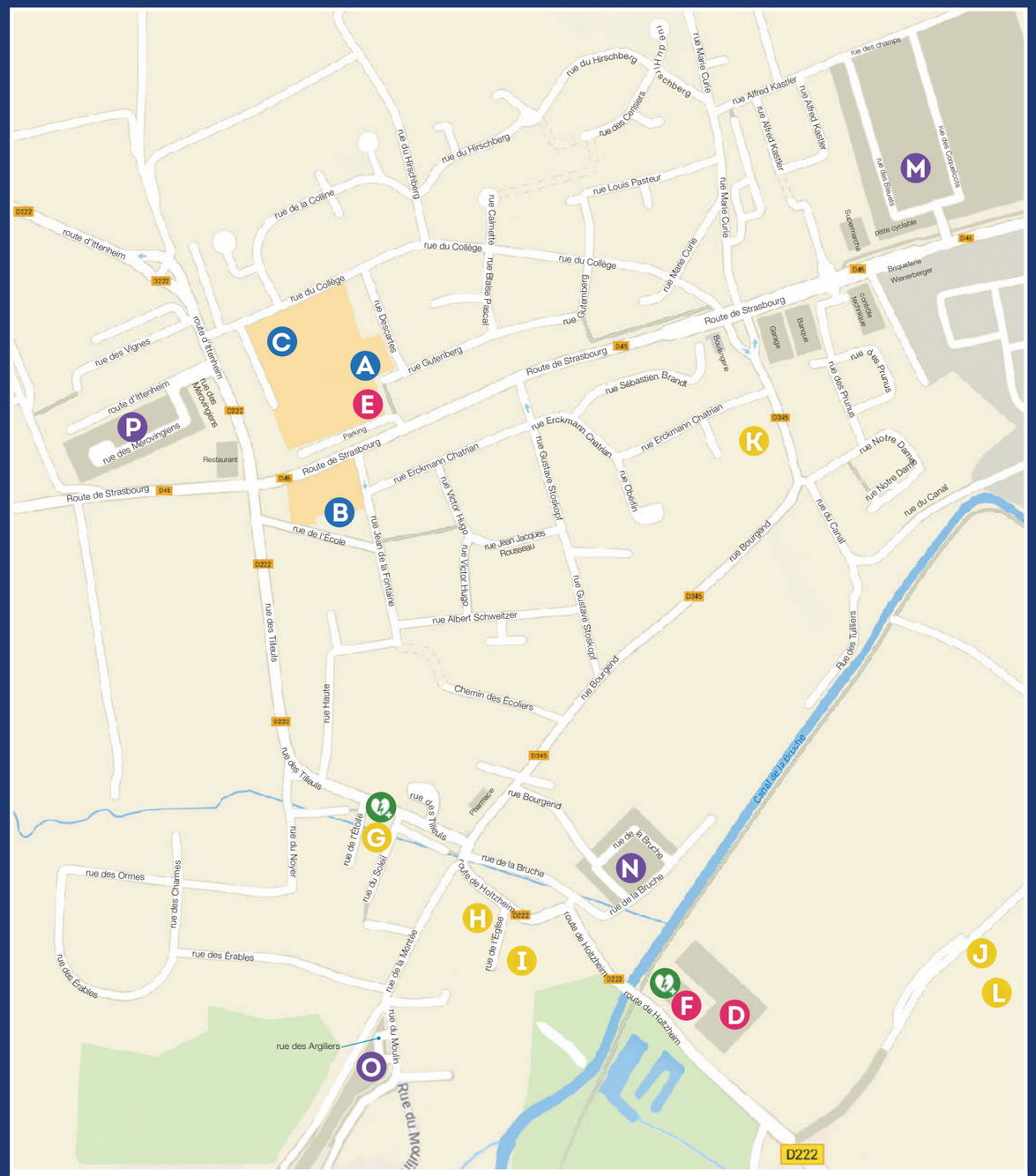

- **A** ÉCOLE MATERNELLE *6 rue Descartes*
- **B** ÉCOLE PRIMAIRE *4 rue de l'Ecole*
- **C** COLLÈGE *4 rue du Collège*
- **D** COMPLEXE SPORTIF *7 route de Holtzheim*
- **E** GYMNASE *4 rue du Collège*
- **F** SALLE POLYVALENTE / SALLE DES FÊTES *7 route de Holtzheim*
- **G** MAIRIE, BIBLIOTHÈQUE et agence POSTAL COMMUNAL *7 rue des Tilleuls*
- **H** PRESBYTÈRE *2 rue de l'Eglise*
- **I** ÉGLISE *rue de l'Eglise*
- **J** STATION D'ÉPURATION *9 route de Holtzheim*
- **K** CIMETIÈRE *rue Bourgend*
- **L** Centre Technique Municipal *9 route de Holtzheim*
- **M** LOTISSEMENTS *Strasse 1 et 2*
- **N** LOTISSEMENT *Muehlmatten*
- **O** LOTISSEMENT *Le Moulin*
- **P** LOTISSEMENT *La Prairie*
- Défibrillateur CARDIAQUE (X2)

ADMINISTRATIONS

Mairie d'Achenheim et Agence Postale
Tél. : 03 88 96 00 72 – Fax : 03 88 96 53 04
accueil.mairie@achenheim.fr / maire@achenheim.fr
adjoints@achenheim.fr / gestion.mairie@achenheim.fr
dgs@achenheim.fr / servicestechniques@achenheim.fr

Site de la commune : achenheim.fr

Accueil
Lundi et mercredi de 8h à 12h et de 14h à 17h
Vendredi de 8h à 12h et de 16h à 19h
Le Maire ou les Adjoints reçoivent uniquement sur rendez-vous.

Eurométropole de Strasbourg (EMS)
Tél. : 03 68 98 50 00
www.strasbourg.eu / www.strasmap.eu
Info déchets (ramassage de poubelles)
Tél. : 03 68 98 51 90
Enlèvement des objets encombrants
Tél. : 03 68 38 51 89
Permanence eau (SDEA) - Tél. : 03 88 19 29 99
Permanence Assainissement - Tél. : 03 88 40 05 96
Transports CTS - Tél. : 03 88 77 70 70
www.cts-strasbourg.eu

SIVU D'ACHENHEIM
Mairie d' Achenheim
7 rue des tilleuls - 67204 Achenheim
Tél. : 03 88 59 50 77
sivu@achenheim.fr

SIVU «Les Châteaux»
Multi-accueil et périscolaire -Mairie de Hangenbieten
4, rue du 14 Juillet - 67980 HANGENBIETEN
Tél. : 03 88 96 01 27 - contact@hangenbieten.fr

SAVOIR

BIBLIOTHÈQUE MUNICIPALE
Mairie d'Achenheim
Tél. : 03 88 96 57 87
bibliotheque@achenheim.fr
Mardi : 15h30 à 18h
Mercredi : 10h à 12h et 16h à 18h
Vendredi : 15h30 à 19h
Samedi : 10h à 12h

SOCIAL

UNITÉ TERRITORIALE D'ACTION MÉDICO-SOCIALE DE L'EUROMÉTROPOLE STRASBOURG SUD
1 rue des Bouvreuils
67831 OSTWALD
Tél. : 03 68 33 80 00
Fax : 03 69 33 21 27

CULTE

PAROISSES
Paroisse Catholique d'Achenheim
Sébastien LAOUER
2, rue de l'Église
Tél. : 03 88 96 00 76
sebastien.laouer@gmail.com

Paroisse Protestante de Breuschwickersheim
Philippe FRANÇOIS
Tél. : 06 72 73 14 55
philippe.francois7@yahoo.fr

EDUCATION

ÉCOLE MATERNELLE
Directrice : Anne COUPPIÉ
6, rue Descartes
Tél. : 03 88 96 11 97
ecole.maternelle@achenheim.fr

ÉCOLE ÉLÉMENTAIRE Nicole Fontaine
Directrice : Hélène BOUSSUGE
Directrice par intérim : Stéphanie GUILLON
4, rue de l'école
Tél. : 03 88 96 11 87
ecole.elementaire@achenheim.fr

COLLÈGE Paul Wernert
Principal : Eric SPEICHER
4, rue du collège
Tél. : 03 88 96 02 42
Fax : 03 88 96 57 66
ce.0671686U@ac-strasbourg.fr

JEUNESSE

LE MULTI ACCUEIL à Breuschwickersheim
Les lutins des Châteaux - 1b rue Albert Schweitzer
67112 Breuschwickersheim - Tél. : 03 88 51 65 67
ma.breuschwickersheim@ages.asso.fr
Public : enfants de 10 semaines à 4 ans
Capacité : 45 enfants
Horaires : 7h à 19h du Lundi au Vendredi

ACCUEILS PÉRISCOLAIRES
Horaires d'accueil : midi et après-midi dès la sortie des classes jusqu' à 18h30
École élémentaire : enfants 6 à 11 ans
4, rue de l'école - Tél . 03 90 29 69 76 - 06 36 41 92 88
Directeur : Jean-Pierre TATY-GOMA - periscolaire.achenheim.primaires@fdmjc-alsace.fr
École maternelle : enfants de 3 à 6 ans
6, rue Descartes - Tél . 03 90 29 69 76 - 06 26 70 30 03
Directrice : Prescillia TANGETEN
periscolaire.achenheim.maternelles@fdmjc-alsace.fr

COORDINATRICE ENFANCE SIVU «LES CHÂTEAUX» :
Sandrine WILLER - Tél. : 06 79 11 51 55

PEFC 10-31-3162

DIVERS

COLLECTE DES ORDURES MÉNAGÈRES
Tél. : 03.68.98.51.90
Tous les lundis sauf les jours fériés (papier/carton/plastique : 1 semaine sur 2) (verre : 1 semaine par mois)
consulter calendrier EMS

DÉCHETTERIE
Tél. : 03 88 59 55 37
Horaires : mercredi et samedi :
8h30 à 12h et 13h30 à 17h
(Attention : Hauteur du véhicule limité à 2,10 mètres le samedi)

DROITS DE PLACE
Marché/Vente ambulante :
0,70€ le mètre linéaire

AGENCE POSTALE COMMUNALE MAIRIE D'ACHENHEIM
Tél. : 03 88 96 00 72
Horaires :
Lundi et mercredi :
8h à 12h et 14h à 17h
Vendredi : 8h à 12h et 16h à 19h
Levée du courrier + colis : 16h30

CONCILIATEUR DE JUSTICE
Guy PFEIFFER - tél : 06 33 62 73 86
guy.pfeiffer@conciliateurdejustice.fr
uniquement sur rendez-vous

CONCESSIONS DE CIMETIÈRE
Concessions funéraires en terre :
15 ans : 200€ / 30 ans : 300€
Concessions cavurnes (1 à 4 urnes cinéraires) :
15 ans : 400€ / 30 ans : 700€
Concession d'un rosier (au pied duquel les cendres sont mises en terre) : 5 ans : 200€
webcimetiere.net/67/achenheim

PROCHAINES COLLECTES DE SANG

23 mars 2020 et 16 novembre 2020 - Route de Holtzheim - Salle des fêtes (à l'arrière de la salle polyvalente)
13 juillet 2020 - Ecole Elémentaire Nicole Fontaine - 4, rue de l'école

Don du Sang · Don du Sang